EL ADELANTADO DE SEGOVIA

TELEFONOS: Dirección, 1750 Redacción, 2025 Administración e imprenta, 2299

DIARIO DE LA TARDE FUNDADO EN 1901, POR DON RUFINO CANO DE RUEDA

DIRECCIONES: San Agustín, 7 Apartado n.º 11

AÑO LXVI.—Número 19.977 — Viernes, 25 de febrero de 1966 — Precio del ejemplar: 2 pesetas

Depósito Legal SG. 7-1958

GRAVE SITUACION EN INDONESIA

Circularon rumores de que Sukarno había sido derrocado, pero parecen falsos

De todos modos, las tropas de Sumatra se hallan en estado de alerta

♦ Y una emisora clandestina pide al pueblo que se levante contra Sukarno y Subandrio

Singapur, 25.—Informaciones no confirmadas, que circulan en Singapur, señalan que el presidente Sukarno de Indonesia, ha sido derrocado por un nuevo golpe de estado que ha tenido lugar hoy en Yakarta, según informa la agencia «France Presse».—Efe.

Singapur, 25.— Las emisiones de Radio Yakarta, captadas en Singapur, prosiguen normalmente esta mañana sin hacer la menor alusión a un golpe de Estado que, según ciertos rumores, absolutamente no confirmados, habían derrocado al presidente Sukarno, informa France Presse.

Los rumores que circulan en Singapur no tienen hasta el momento una base seria, pero corresponden a la difícil situación por que atraviesa actualmente Indonesia, a consecuencia de la última reorganización ministerial ordenada por el presidente Sukarno.

RUMORES FALSOS

Singapur, 25.— Las informaciones y rumores de que el presidente indonesio, Sukarno, había sido derrocado hoy parece que son falsos. Radio Yakarta ha difundido hoy sus emisiones normalmente y sin interrupciones.

En las primeras horas de hoy, el presidente Sukarno ha participado en la ceremonia de toma de posesión del nuevo comandante supremo de la Armana indonesia, almirante Juljadi, según ha informado la citada emisora.

Estado de alerta

Singapur, 25.— El general indonesio Mokoginta, comandante militar de Sumatra ha ordenado a todas las tropas estacionadas en la isla que estén en estado de alerta en previsión de cualquier disturbio. En una emisión por radio escuchada en Kuala Lumpur, Mokoginta también ha hecho un llamamiento al pueblo para que esté preparado a «hacer más sacrificios».

Sumatra, la isla más importante del norte del archipiélago indonesio, es considerada como un baluarte anticomunista. En ella tiene su residencia el ex-ministro de Defensa, general Nasution, que fue destituido de su cargo por el presidente Sukarno el pasado lunes.

Por su parte, la emisora clandestina «La Voz de Indonesia Libre», que se cree está situada en Java occidental, ha hecho un llamamiento al pueblo para que se levante contra el presidente Sukarno y su viceprimer ministro, doctor Subandrio.

«Es mejor morir como héroes que vivir como esclavos bajo el régimen de Sukarno», ha indicado la emisora en diversos dialectos indonesios.—Efe.

Un nuevo temporal de lluvia produce la alarma en Pontevedra

Un santuario ha sufrido desperfectos por un rayo que continuó después por 14 casas, derribando al suelo a numerosas personas

Afortunadamente, ninguna de ellas ha sufrido daños

Pontevedra, 25.—Se ha reproducido el temporal de lluvia y viento en esta provincia con la consiguiente alarma entre pescadores y campesinos.

En el municipio de Meaño se produjeron daños en el santuario de San Benito de Loresa a consecuencia de una descarga eléctrica producida por un rayo que perforó el techo, destrozándolo en parte, y atravesó una de las paredes, quemando toda la instalación eléctrica y continuando después por catorce casas más de las proximidades.

Numerosas personas fueron derribadas al suelo por la fuerza de la descarga, pero ninguna de ellas sufre daños.

Por el momento no se tienen noticias de ningún otro municipio donde se registrasen daños por el temporal, aunque se toman las medidas precisas para contrarrsetar sus efectos.—Cifra.

La exhibición de modelos se reanudará en septiembre, en Barcelona

Una vez resueltas las circunstancias de orden fiscal que afectaban al ramo de la alta costura

Barcelona, 25.—En reunión de industriales pertenecientes a la cooperativa de alta costura, a la que asistió el secretario general de los salones de la moda española, don Segismundo de Anta, se acordó que, resueltas las circunstancias de orden fiscal que afectaban a dicho ramo, el primero de septiembre próximo se reanudará la exhibición de modelos con la celebración del I Salón de la Moda Española.

La oposición pide a Wilson conversaciones con Ian Smith

Londres, 25.— La oposición conservadora ha pedido al Gobierno británico que inicie conversaciones con el primer ministro rodesiano, Ian Smith.—Efe.

TRES MINISTROS visitarán el Salón Náutico de Barcelona

Los señores Castiella, Oriol y Solís Ruiz

Barcelona, 25.— Tres ministros del Gobierno son esperados en Barcelona con objeto de visitar el IV Salón Náutico Internacional, en calidad de invitados de honor del certamen.

Son los titulares de Asuntos Exteriores, señor Castiella, y de Justicia, señor Oriol, que tienen anunciada su llegada para el sábado, a las dos de la tarde, y el ministro secretario general del Movimiento, señor Solís Ruis, que visitará las instalaciones el domingo.—Cifra.

HA MUERTO "JULIO CUETO", CRITICO DEPORTIVO

Madrid, 25.— Julio Gutiérrez de Paz («Julio Cueto») ha fallecido en su domicilio de Madrid, a las seis de la madrugada última.

Julio Cueto ejerció la crítica deportiva en «Informaciones» desde el día 27 de diciembre de 1935. Fundó la agencia «Sagitario» de reportajes y colaboraciones, y la perdió durante la guerra civil española.

Estaba en posesión de numerosas condecoraciones deportivas.

Su muerte ha producido general sentimiento en los medios deportivos, donde era sumamente estimado.

El sepelio se efectuará mañana, sábado, a las diez de la mañana.-Alfil.

NO HAY RESISTENCIA ALGUNA A LA REBELION EN GHANA

▲ Las fuerzas armadas la respaldan y han ordenado la expulsión de chinos y soviéticos

Lagos (Nigeria), 25.— Las Fuerzas Aéreas y la Marina ghanesas han respaldado el golpe de Estado contra Nkrumah y no existe la menor señal de resistencia contra la rebelión, según indican informaciones llegadas hoy a Lagos. Otras noticias no confirmadas señalan que el Ejército ghanés ha ordenado a todos los ciudadanos soviéticos y chinos que se encuentran en Ghana que salgan del país.

Radio Ghana ha hecho hoy un llamamiento a los comisarios regionales para que asuman el control de la administración en las provincias. Con anterioridad, la emisora de Accra había anunciado que todos los funcionarios del partido de Nkrumah, incluidos los ministros del Gobierno derrocado y los miembros del parlamento, que tenían que presentarse en las comisarias de Policía y colocarse ellos mismos en «custodia de protección».—Efe.

LA ESPOSA DE NKRUMAH, EL CAIRO

El Cairo, 25.— Fathia Nkrumah, esposa del derrocado presidente ghanés, ha llegado a El Cairo con sus hijos, procedentes de Ghana. La señora Nkrumah se refugió en la embajada egipcia al producirse el golpe de Estado en Ghana, y solicitó asilo político para ella y para sus hijos. Es egipcia de nacimiento.—Efe.

NKRUMANH SE REUNIRA CON SU ESPOSA EN EL CAIRO

Pekín, 25.—El depuesto presidente de Ghana, Kwame Nkrumah, ha cancelado su proyectado viaje al Vietnam del Norte y saldrá en breve de Pekín con dirección a El Cairo, donde se encuentra su esposa, según señalan informaciones no confirmadas que circulan entre los diplomáticos acreditados en la capital de la China Comunista.—Efe.

EL CONSEJO NACIONAL DE LIBERACION

Praga, 25.— El Consejo Nacional de Liberación de Ghana, que se ha hecho cargo del poder, está integrado por los siguientes miembros: comisario de Policía J. W. Harley; coronel K. J. Kotoba; B. M. Yakubu; coronel A. K. Okran; J. E. Nunoo, y comandante A. A. Aferita.—Efe.

GUINEA OFRECE ASILO POLITICO A NKRUMAH

Viena, 25.—El presidente de Guinea, Seku Ture, ha ofrecido asilo político al doctor Kwame Nkrumah, expresidente de Ghana, destituido por el golpe de Estado de ayer, según informa Radio Budapest hoy.

JUBILOSAS MANIFESTACIONES EN ACCRA

Accra, 25.—Manifestantes jubilosos han recorrido hoy las calles de Accra, dando gritos de «ha terminado la tiranía» y «no más despotismo», para celebrar la caída de Nkrumah.

El derrocamiento del presidente Nkrumah ha quedado proclamado cuando un grupo de trabajadores de la construcción, manejando una grúa, han derribado la estatua de bronce con la efigie del presidente depuesto, de tamaño natural situada frente al edificio del parlamento.—Efe.

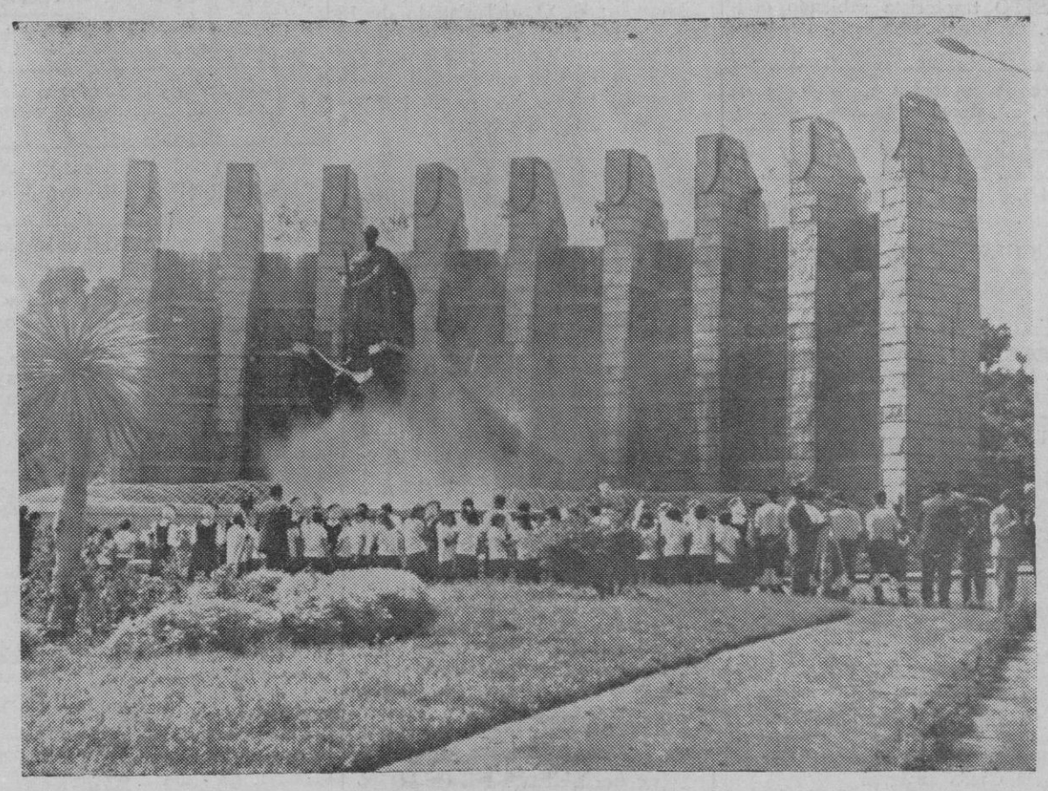

Santa Cruz de Tenerife.—Solemne entrega del monumento erigido al Caudillo en Tenerife. La foto muestra el monumento con las cascadas.—(Foto Europa Press)

Estudio en las Cortes del proyecto de ley sobre expropiación forzosa y sanciones en materia de instalaciones ELECTRICAS

Madrid, 25.—Tres horas sin interrupción, desde las once de la mañana a las dos de la tarde, ha durado la sesión de la Comisión de Industria de las Cortes Españolas, reunida para dictaminar el proyecto de ley sobre expropiación forzosa y sanciones en materia de instalaciones eléctricas.

Presidió el titular de la comisión, don Luis Alarcón de la Lastra, acompañado del vicepresidente, don José María Oriol Urquijo, y del secretario, don Daniel Suárez Condeira.

Asistieron los miembros de la Ponencia, don José Luis Corral Sáiz y don Pedro García Ormaechea y Casanovas. Gran número de procuradores llenaban por completo el salón. Actuó de secretario de la sesión el letrado de las Cortes señor Daranas.

En un examen a fondo del articulado de la ley, en la que intervinieron numerosos procuradores, fueron aprobados, con algunas modificaciones, los primeros ocho artículos del proyecto de ley.

La sesión fue levantada a las dos de la tarde, para continuarla esta tarde a las cinco.—Cifra.

DETENCION DE 13 GANGSTERS EN PARIS

París, 25.—La policía ha anunciado que había detenido a 13 gangsters, entre los qut figuran cinco hombres de negocios y directores de empresas, acusados de robar un centenar de camiones con mercancías, por valor de 15 millones de francos, en la región parisiense durante los últimos 18 meses.—Efe.

Dos nubes de restos cósmicos giran en torno a la Tierra

Con un diámetro varias veces mayor que el de la Luna

Sunnyavale (California, EE. UU.), 25.—Dos ingenieros espaciales tratan de convencer al resto de la humanidad de que la Luna no se encuentra sola en su incesante viaje alrededor de la Tierra. Anunciaron el pasado jueves que habían avistado dos nubes de restos cósmicos realizando el mismo recorrido que la Luna.

El informe de J. Wesley Simpson y Ray G. Miller de "Lookheed Missiles y Space, Co" apoya un informe publicado en 1961 por el astrónomo polaco Krdylewski, que dijo había observado esas nubes en muchas ocasiones. Hasta ahora nadie había confirmado su existencia. El hecho puede revestir importancia para la exploración e investigación del espacio, porque confirma una hipótesis de hace doscientos años, según la cual hay zonas de equilibrio entre la gravitación de la Tierra y la Luna.

Simpson estima que el tamaño de los restos cósmicos oscila entre el polvo microscópico a pequeñas piedras. Las nubes parecen ser varias veces más grandes que el diámetro de la Luna. La primera vez que vieron los restos cósmicos fue el 4 de enero de 1964, y la última el 13 de febrero actual.—Efe.

M.C.D. 2022

CRONICA DE LA CIUDAD

LAS VIEJAS CALLES DE SEGOVIA

"Juan de Segovia". Parte de la plazuela de la Casa de la Tierra y sale a la de San Clemente. Se trata de un estrecho callejón que sigue uno de los lados del edificio de la Comunidad de la Tierra y llamado así en recuerdo del hijo de esta ciudad, el cardenal Juan de Segovia. Pero puede haber duda a qué Juan de Segovia se refiere, pues son tres--como las hijas de Elena, pero al revés, pues los tres "Juanes de Segovia" son personajes muy buenos--. Un Juan de Segovia fue un fraile dominico que nació en 1531, orador y catedrático. Otro vivió en el siglo XIII, señor de las Vegas, regidor de la ciudad, procurador de las Cortes de Toledo en 1538, en donde se presentó con ostentación y lujo. Y el tercero fue una lumbrera del Concilio de Basilea, cardenal, lo que luego renunció; nació en 1390 y fue notabilísimo escritor. De los tres Juanes es éste el más destacado; así es que, seguramente, el homenaje municipal le pertenece.

"Juan II" (paseo de). Es la antigua ronda sobre la muralla, que se dirige desde la plaza del Alcázar a la calle del Socorro. En esta vía y en los restos de la antigua iglesia de San Gregorio encendió su mufla el ceramista Fernando Arranz, y en este estudio esculpió el ilustre escultor sepulvedano Emiliano Barral el busto del gran poeta español Antonio Machado. Desde este paseo se domina el valle del Clamores, y una teoría de jardines de las casas de este lado de la Canongía Nueva hacía muy agradable esta vía.

"Judería Nueva". Se entra a esta calle por la de Daoiz y se sale de ella por la plazuela del Socorro. El nombre, el lugar, la configuración y aspecto de esta vía, recuerda al pueblo hebreo que habitó en Segovia durante los siglos de la Edad Media hasta la expulsión de la raza judía decretada por los Reyes llamados los Católicos. Mucho más humanos que Hitler, puesto que éste, que pretendió galopar al ritmo de las Walkirias, los gaseó. Es un tránsito curvo y con escalones por su acusada pendiente. Algunas de las casas de esta calle mantenían tapiadas sus ventanas. Aquí abrían sus viviendas algunos principales judíos como Samuel y Lesar, Cuéllar, David y Tasarte, obligados a cerrar los ventanales, por los que no podían recibir más que la luz y el aire, pero no las visitas. La Sinagoga menor que estaba situada entre esta calle y la de la Almuzara, fue derribada al construirse el convento de la Merced, en la vieja plazuela de Alfonso XII, nombre que fue sustituido por el de Galán y García Hernández en el periodo republicano. Actualmente no sabemos qué nombre la señala, pues, aquella amable plazuela donde los niños jugaban a pescar estrellas en la bella fuente de piedra y los setos hacían burladero amparando a Cupido de los cuernos de la luna.

(Continuará.)

Información Local

La Diputación ha hecho un estudio de la evaluación de necesidades de la red de carreteras y caminos provinciales

Esta mañana ha celebrado sesión ordinaria el pleno de la Diputación Provincial, bajo la presidencia del vicepresidente don Juan Vera de la Torre. Asistieron los diputados señores Gonzalo Vela, Molinero Molinero, Sacristán Terradillos, Callejo Martín, Martín Lázaro y De Benito Herranz; secretario señor Rodríguez Más e interventor señor Samaniego Arias.

Se aprobó el acta de la anterior sesión.

El pleno quedó enterado de los decretos dictados por la presidencia durante el mes de enero.

HABERES

Se informó al pleno, que quedó enterano, de una resolución de la Dirección General de Administración Local por la que se dispone que el incremento de haberes como consecuencia del reconocimiento de servicios por las corporaciones locales, a su funcionarios, habrá de servir de base de cotización a la Mutualidad Nacional de Previsión de Administración Local durante un mínimo de cinco años para que pueda ser tenido en cuenta en el haber regulador.

A efectos de solicitar una operación de crédito

APROBACION DEL PRESUPUESTO

Asimismo quedó enterado de un oficio del delegado de Hacienda comunicando la aprobación del presupuesto ordinario de la Diputación para el año en curso.

EXCOMBATIENTES

Se concedió la medalla de excombatiente segoviano a varios solicitantes residentes en Albacete.

INFORME

Se acordó cumplimentar un escrito del Instituto Nacional de Colonización solicitando ampliación de datos en relación con la petición de subvención para la construcción de cochiqueras en la granja de Quitapesares.

CRUZ DE BENEFICENCIA

El pleno tomó el acuerdo de mostrarse de conformidad con la petición de la Gran Cruz de Beneficencia al Patronato de Apuestas Mutuas Deportivo-Benéficas, correspondiendo al escrito recibido de la Diputación Provincial de Vizcaya.

LIQUIDACIONES

Fueron aprobadas las liquidaciones de los planes de conservación de las vías provinciales y caminos vecinales correspondientes al año 1965.

OPERACION DE CREDITO

Se dio por enterado el pleno de una carta dirigida por el presidente de la Mancomunidad de Diputaciones de Régimen Común y contestación del presidente de la corporación segoviana, a efectos de solicitar una operación de crédito prevista en el artículo 12 de la vigente Ley de presupuestos generales del Estado, a cuyo fin se ha hecho, por la sección de Vías y Obras, un estudio de la evaluación de necesidades de la red de carreteras y caminos, que se enviará a la citada Mancomunidad.

FOLLETO TURISTICO

Respondiendo a un escrito del gobernador civil como presidente de la Comisión Provincial de la Junta Central de Información y Turismo, sobre la conveniencia de reeditar el folleto provincial unificado "Segovia, 1966", se acuerda destinar la cantidad de 50.000 pesetas para este fin.

COLEGIO SUBVENCIONADO

Queda enterado el pleno de escritos del jefe de la Sección de Enseñanza Primaria y del inspector-jefe de Segovia trasladando orden ministerial por la que se declara subvencionado el colegio de niñas de la Residencia Provincial.

CONGRESO DE SIQUIATRIA

Se faculta al director del sanatorio siquiátrico, como decano de los médicos de la Beneficencia provincial, para decidir sobre el representante que irá al IV Congreso Mundial de Siquiatría.

MEMORIA

Quedó enterado de la Memoria de la labor realizada por el Servicio de Recaudación de contribuciones del Estado durante el año 1965.

CUENTAS

Finalmente, fueron aprobadas las siguientes cuentas:

De caudales del cuarto trimestre del pasado año de los presupuestos especial de contribuciones, extraordinario número 1 de 1958, especial del Consorcio para la mejora ganadera, especial de cooperación, extraordinario de 1960 y extraordinario de 1961.

LIQUIDACIONES

Asimismo, el pleno quedó enterado y aprobó las liquidaciones de los presupuestos siguientes: ordinario de 1965, especial de contribuciones, especial del Consorcio para la mejora ganadera y de cooperación refundido de los años 1960 y 1961 y anteriores.

AGENDA PARA MAÑANA

SABADO 26 DE FEBRERO

Van 57 días de 1966; faltan 308.

Sol: De 6,54 a 18,3.

Santoral: Santos Néstor, ob.; Félix, Fortunato, Diodoro, Papías, Conon, Claudiano, mj.

Misa (morado): Del viernes después de ceniza; prefacio de Cuaresma; oración sobre el pueblo.

Pensamiento: «La discreción es al alma lo que el pudor es al cuerpo» (Bacon).

Efemérides: Año 1928; fallece el orador Juan Vázquez de Mella.

EXCURSION DE EDUCACION Y DESCANSO A AVILA

A fin de presenciar el partido de fútbol entre el R. C. Avila y la Gimnástica Segoviana, esta Obra Sindical Educación y Descanso ha organizado una excursión a Avila, para el próximo domingo día 6 de marzo, a la que podrán asistir cuantos afiliados a la Obra lo deseen.

La salida de Segovia se efectuará a las 9,30 de la mañana, de la Casa Sindical, y el regreso de Avila será a las 9 de la noche.

Inscripciones y más detalles en la Jefatura Provincial de la Obra hasta el viernes día 4 de marzo, a las ocho de la tarde.

MISA PARA CAZADORES Y EXCURSIONISTAS

Nota del Obispado.—Se celebrará todos los sábados y vísperas de fiestas de precepto, a partir del día 26 de febrero, una misa rezada a las ocho de la tarde en la iglesia de San Martín, que será de la fiesta del día siguiente, y con homilía, con la que podrán cumplir con el precepto dominical los cazadores, pescadores, montañistas y excursionistas.

EJERCICIOS ESPIRITUALES PARA CABALLEROS Y JOVENES

Tendrán lugar en la iglesia de San Miguel estos ejercicios espirituales, a partir del día 28 de febrero, para terminar el día 6 con la misa de comunión general; los actos serán a las ocho y cuarto de la tarde, con rosario y a continuación las meditaciones de los ejercicios.

AYUNTAMIENTO DE VALLELADO

Subastas de resinas

Monte número 50, el día 28 del actual, a las doce, según datos del anuncio que publica el «Boletín Oficial de la provincia», núm. 21 del día 18.

Monte núm 54-55, el mismo día, a las 12,30 horas; las tasaciones de ambas subastas han sido rebajadas en el 25 y 30, por ciento, respectivamente.

Admisión de pliegos hasta el día 26, a las trece.

Vallelado, 21 de febrero de 1966. El alcalde, **Salustiano Cuéllar.**

Guía Médica
Odontólogos y Clínicas

TOMAS ROLDAN
Corazón y aparato circulatorio
Consulta en la Clínica del Dr. Gila
San Francisco, 23. Segovia
Consulta de 12 a 2, todos los sábados

Clínica Quirúrgica de Nuestra Señora del Rosario
E. FERNANDEZ DIVAR
Cirugía general **Rayos X**
Consulta diaria de 12 a 2
Infanta Isabel, 12 Teléfono 18-25

FELIPE MARTIN LOMILLOS
Neuropsiquiatría
Psicoterapia
De la Beneficencia Provincial.
Ex-colaborador del Prof. J. J. López Ibor.
Consulta de 1-2 y 5-6 (excepto los sábados)
Marqués de Mondéjar, 3, 3.º, dcha.
Teléfono 4100
(Frente Fernández Ladreda)

SUFRAGIOS

Las misas que se celebren el día 26, a las diez, y el 27, a la una, en los Padres Misioneros, será aplicadas por el eterno descanso de las almas de don Leandro Utrilla Molinero y doña Rafaela Fernández Moreno (q. e. p. d.).

Los familiares de los finados agradecerán la asistencia a tan piadosos actos.

SEGOVIA RELIGIOSA

Parroquia de Santa Eulalia

Cofradía de la Soledad Dolorosa. Mañana sábado, a las ocho de la noche, se celebrará junta general en el salón parroquial. Se ruega la asistencia a todos los cofrades.

EXPOSICIONES

Mañana, en la sala de arte de La Casa del siglo XV, presentará una colección de sus últimas obras la pintora Margarita Zuloaga, que recientemente ha colgado sus cuadros en la sala madrileña «Abril». Margarita Zuloaga estuvo en Segovia como pensionada en la Residencia de Pintores, y es entusiasta de lo segoviano, muy especialmente del folklore. Ella misma ha manifestado que de todos los bailes regionales españoles, el que más le entusiasma es «El Ramiletillo», de nuestra provincia.

FARMACIAS DE GUARDIA

Para esta noche:

Cervantes, 33.
Puente, 1 (San Lorenzo).
Santa Teresa, 24 (barrio del Carmen).

LOTERIA PRO CIEGOS

Premiado ayer: Número 578.

De este número han correspondido en Segovia 15.000 pesetas.

EL TIEMPO EN SEGOVIA

En la tarde de ayer

Presión atmosférica: 678,2 mm.
Temperatura máxima: 12 grados.

En la mañana de hoy

Presión atmosférica: 675,8 mm.
Temperatura mínima: 7 grados.

CALIFICACION MORAL DE LAS PELICULAS

«Cargamento blanco», (S. C.)
«Los vampiros del Oeste» (S. C.)
«Suena el clarín» (S. C.)
«Querida Brigitte» (2), 90 m.

MOSAICOS
SANTA TERESA
Fdez. Jiménez, 6. Tel. 14-50
Materiales de construcción

AL AIRE DE LA CALLE

(Foto Gómez Santos)

Es seguro que para algunos resultará duro la puesta en marcha del Registro de solares de edificación forzosa, y de inmuebles derruidos, ruinosos e inhabitables, pero lo cierto es que con su entrada en vigor se conseguirá que de la ciudad desaparezcan panoramas como la que presenta el grabado. Y Segovia podrá ser aún más uniforme y más bonita y muchas familias podrán encontrar albergue.

ACACIAS NUEVAS

En la elipse de la plaza de Franco, dando frente a los soportales del Ayuntamiento, se han colocado dos nuevas acacias, protegidas debidamente por un cerco de madera, en sustitución de las desaparecidas en aquel punto.

PLACAS EN CALLES

Por varias plazas y calles se han colocado las correspondientes y necesarias placas con la debida denominación. Son de fondo azul con la inscripción en letra blanca, sistema habitual en la mayor parte de las vías segovianas.

Muy oportuna esta acción, así como la numeración de los edificios, cosa ésta a la que ya nos hemos referido y que constituía una auténtica desorientación según se encontraba.

ANUNCIOS POR PALABRAS

OCHO PALABRAS. 12,00 ptas.
Cada palabra más 1,50 »

PERDIDAS

ZAPATILLAS ballet, negras, número 33. Plaza Corpus-Plaza Franco. Gratificarán, teléfono 2855.

TRASPASOS

TIENDA ultramarinos con vivienda. Alonso Ledesma, 9.

TRABAJO

SE necesita muchacha, sueldo a convenir. Tfno. 3189.

NECESITO chica sabiendo cocina. Teléfono, 3186.

NECESITO muchacha. Corpus, 7, segundo F.

ESTUDIANTES ganen dinero. Apartado 14.742 Madrid (4 sellos 0,25).

NECESITO asistenta mañanas. Juan Bravo, 2.

NECESITO vaquero para vacas negras. Mariano Pacheco. Hontoria.

NECESITO tractorista sabiendo obligación. Domingo González. Guijasalbas.

SE necesita muchacha. Domingo de Soto, 2, 2.º, derecha, teléfono 2962.

SE precisan muchachas servicio y pincha cocina. Colegio Alamán. Pinar, 6. Madrid-6.

VARIOS

MATRICULACIONES, transferencias automóviles. Pasaportes y todas las gestiones. Martín Orejana. San Agustín, 19.

FOTOCOPIAS de documentos al instante. Martín Orejana. Gestoría. San Agustín, 19.

ELECTRICIDAD Radio Ruiz. Aparatos de iluminación, electrodomésticos. Juan Bravo, 23.

ALQUILERES

TOMARIA en alquiler piso amueblado. Teléfono, 3809.

ENSEÑANZA

CARNETS conducir, primera, segunda. Auto Escuela. Santa Columba, 5, y Cantalejo.

AUTO-ESCUELA La Pista. José Antonio, 38. Sucursal en Cantalejo.

ACADEMIA de conductores. Garaje España. La más antigua.

AUTO-ESCUELA Provencio. Métodos modernos, profesorado especializado (frente Instituto Previsión).

VENTAS

REMOLACHAS y patacas forrajeras. Vende, Patricio Gómez. Turégano.

PISOS, local amplio, en Almira, 8. Razón, Miguel Pastor en la misma.

OCASION, vendo bancos, estanterías, armarios, mesas oficina (frente Banco España).

AUTOCARES Sava-Austin, de 9 a 40 plazas. Concesionario: José Tovar. Teléfonos: 2954-3810-2570.

CAMIONES Sava-Austin, de 2.500 a 9.000 Kgs. Concesionario: José Tovar. Gobernador Fernández Giménez, 14.

EXCMO. AYUNTAMIENTO DE SEGOVIA

SUBASTA

Hasta las trece horas del día 14 de marzo próximo, se admiten proposiciones, en el Negociado 2.º de Secretaría, para la subasta de un solar de 1.756 metros cuadrados, situado en la Carretera de San Rafael, de esta ciudad, bajo el tipo de licitación de 1.317.000 pesetas.

Fianza provisional: 39.510 ptas.

Anuncio: B. O. del Estado de 18 de los corrientes.

El pliego de condiciones puede ser examinado en dicho Negociado.

Segovia, 24 de febrero de 1966.—El alcalde, **Miguel Canto.**

CARTELERA DE ESPECTACULOS

CINE CERVANTES
Hoy: 7,30 y 11. Mayores 14 años
QUERIDA BRIGITTE
James Stewart. Cinemascope
Mañana: 7,30 y 11. Estreno
CARGAMENTO BLANCO
Cinemascope. Mayores 18 años

CINE LAS SIRENAS
SABADO
Funciones 7,30 y 11

CINE JUAN BRAVO
Sábado, 7,15. Doble
LOS VAMPIROS DEL OESTE
y SUENA EL CLARIN
11 noche: SUENA EL CLARIN
Tolerada para menores

CEMENTO PORTLAND
Santa Teresa
Fdez. Jiménez, 6. Teléfono 1450
Materiales de construcción

FURGONES Sava-Austin, de 850 a 1.500 Kgs. Concesionario: José Tovar. Gobernador Fernández Giménez, 14.

TURISMO Ford Consul extraordinario. Feliciano Martín, Turégano.

D. K. W. 800 S. J. Horcajo, S. A.

D. K. W. 800 S. plataforma. J. Horcajo, S. A.

D. K. W. 800 S. furgón. J. Horcajo, S. A.

LAND Rover Diesel, inglés. J. Horcajo, S. A.

LAND Rover gasolina. J. Horcajo, S. A.

TRACTOR Cormic, 35 HP. J. Horcajo, S. A.

COSECHADORA Clais. J. Horcajo, S. A.

VENDO 25 chopos y 75 olmos. Dionisio Galán. Coca.

GANADOS

POLLITAS tres meses y chotos recrío. José Zorrilla, 127, 3.º.

VENDO 12 cerdos Landrace de 20 a 22 kilos. Matamanzanos, Fuentemilanos.

DOS vacas recién paridas del primero. Vende, Gerónimo Garrido, Cantimpalos.

VACA suiza abocada. Pablo Nevado. Revenga.

HOLANDESAS recién parida y cumplida tercer parto. Manuel Burgos, San Ildefonso.

VENDO 3 vacas suizas con sus crías, recién paridas. Cristo del Mercado, 3.

VENDO suiza recién parida del segundo. Teodoro, Jemenuño.

VENDO vaca del segundo, extraordinaria, recién parida. Plácido Rubio. Etreros.

CERDOS sin castrar, de 50 y 70 kilos. San Pedro Abanto. Teléfono 2253.

NOVILLA recién parida, vendo. Máximo Rodríguez. Carbonero el Mayor.

VACA holandesa recién parida del segundo, y choto gordo 16 meses, vendo. Juan Pérez. Valverde.

VACA parida del segundo. Cesáreo Martín. La Cuesta.

CUATRO vacas suizas recién paridas del segundo, vendo. Atanasio Sanz. Arcones.

VENDO 600 pollas de 2,5 meses, juntas o en lotes, H. N., vendo. Alberto Llorente. Lastras del Pozo.

VACA suiza recién parida del tercero, buena clase, y chota seis días, suiza, vendo. Claudio Llorente. Torrecaballeros, Cabanillas.

PRIMERIZA abocada. Isidoro Cantalejo. Carrascal de La Cuesta.

SUIZA recién parida del segundo, gran producción; cuatro chotas de año, vendo. «Calores». Garcillán.

Restaurante Parrilla Florida

Se complace en presentar el **sábado día 26,** en las sesiones de tarde y noche, al magnífico Ballet **LOS BRINDIS,** en su primera presentación después de su «tournée» por el extranjero, y a la formidable vocalista **MARIA DEL CARMEN.**

Celebre su fiesta en FLORIDA.

JOHN DEERE el tractor nacional
Con calidad y precios internacionales
Distribuidor ALMACENES FERNANDEZ

Cursos bíblicos por correspondencia
«CRISTO EN CASA»
Tu riqueza es la fe. ¿La conoces fondo? ¿La aplicas razonablemente? ¿Sabrías exponerla en líneas fundamentales si alguien te preguntase? Todo ésto te lo ofrece «Fe Católica» en sus cursos «CRISTO EN CASA» por correspondencia.
Informes e inscripciones en
CENTRO BIBLICO DIOCESANO
Plaza del Seminario, 3. Tel. 3245

M.C.D. 2022

1967, en MADRID, "La olimpiada del motorismo"

El Real Moto Club de España cumple sus bodas de oro

50 club motoristas funcionan en España

El vehículo (hasta ahora utilitario) vuelve por sus fueros deportivos

Por Juan José Callejas

En el mundo del motociclismo se está observando un curiosísimo fenómeno. A la vez que la «moto» va desapareciendo como vehículo utilitario, empujada por el irresistible aumento del nivel de vida, está ganando terreno a pasos de gigante como vehículo deportivo. El mejor ejemplo de esto lo tenemos en el «paraíso de la locomoción» los Estados Unidos. Es cada día más frecuente el ciudadano que al salir de las urbes para pasar en el campo el fin de semana, lleva en el coche una motocicleta para «hacer deporte».

50 AÑOS DE MOTOCICLISMO

En España ha existido siempre una enorme afición al motociclismo. Precisamente ahora se está cumpliendo el primer medio siglo de la fundación del primer Motoclub. Se trata concretamente del Real Motoclub de España.

—En 1915—nos dice su presidente, don Luis Soriano Rodríguez—, se creó en Madrid el Real Moto Club Español. Dos años más tarde se fundió con el Moto Sport y cambió el nombre por el de Real Motoclub de España. Fue el primer club moto-deportivo del país y durante varios años tuvo bajo su control la supervisión de las pruebas motociclistas que se celebran en España. Más tarde se creó la Federación Nacional de Motociclismo y esta misión pasó como es lógico a ella.

—¿Qué motivó la creación del Real Motoclub?

—Practicar y difundir el motociclismo por toda España y a la vez agrupar a todos que sintieran esta afición.

En 1935 se celebró el primer Premio Internacional, se vió interrumpido primero por nuestra Cruzada, y más tarde por la II Guerra Mundial.

Este año se cumplirá la XXII edición del Premio Internacional de Madrid, que desde 1946 se ha venido celebrando ininterrumpidamente.

MAS DE 50 MOTOCLUBS EN ESPAÑA

Desde la creación del Real Motoclub de España, se extendiron por toda la gografía española los motoclubs. Actualmente hay en España más de cincuenta.

—¿Qué relaciones tiene con ellos el Real Motoclub?

—Como le he dicho, hasta la creación de la Federación, nosotros éramos los que dirigíamos. Después hemos ayudado a poner en marcha otros y hemos prestado nuestra colaboración técnica. Todos los años nos reunimos todos los Motoclubs en la Asamblea Nacional de Motociclismo.

Desde octubre pasado se han celebrado diversos actos para conmemorar los primeros cincuenta años de vida del club. Varias pruebas internacionales, los Dos Días Internacionales en Navacerrada, el Motocross en la Casa de Campo...

—Cerraremos los actos con una reunión extraordinaria que tendrá lugar en marzo próximo. Nos congregaremos todos los presidentes de España.

OBJETIVO: TRAER A MADRID LAS «OLIMPIADAS MOTOCILISTAS»

Entre los proyectos más ambiciosos del R. M. E. destaca la iniciativa de celebrar en Madrid los Seis Días Internacionales.

—¿Para cuándo?

—Nuestro deseo es que fueran en 1967. Los «Seis Días» es la prueba motociclista más importante del mundo. Tanto es así que se le llama normalmente las «Olimpíadas del Motociclismo».

En esta prueba participan los mejores especialistas del mundo y las casas de «motos» más importantes. Los últimos «Seis Días» se celebraron en Inglaterra. Tomaron la salida más de trescientos motoristas y solamente unos noventa lograron entrar en la meta. Esto da idea de la dureza e importancia de la prueba.

—Yo asistí este año pasado—nos dice el señor Soriano—y puedo afirmar que quedé francamente impresionado. Fue algo espeluznante... Ahora a ver si conseguimos traer esta prueba a Madrid... Sería un gran triunfo para el Real Motoclub de España y para el motociclismo español en general. Esperamos la colaboración del motociclismo español en pleno.

Don Luis Soriano Rodríguez, gran aficionado y rector de los destinos del Real Motoclub de España, decano de los clubs motoristas, tiene gran ilusión en este proyecto. Si se consigue los españoles todos podremos contemplar el impresionante espectáculo deportivo que suponen las «Olimpíadas del Motociclismo».—(Europa Press.)

Más de siete millones de franceses vinieron a nuestro país en 1965

Tarragona, 24.—El representante general para España de los servicios oficiales del turismo francés, M. Jean Leroy, asiste al Congreso Nacional de los Skal Clubs, que se celebra actualmente en Tarragona. M. Leroy ha respondido a unas preguntas del corresponsal de Pyresa en la ciudad catalana:

—Como consecuencia del nivel de vida de España—dijo M. Leroy—es cada vez mayor el número de españoles que viajan en plan turístico a Francia. Precisamente mi misión es incrementar este turismo español hacia mi patria.

—¿Cuántos españoles visitaron Francia, como turistas, el año pasado?

—Ochocientos mil —respondió M. Leroy—, y de todas las clases sociales. Son infinidad los que con su «seiscientos» viajan a Francia a pasar unas vacaciones.

—¿Y cuántos franceses visitaron España en 1965?

—Más de siete millones de franceses—dijo el señor Leroy.

—¿Cuánto gastan los españoles que visitan Francia como turistas?

—Aproximadamente cada español gasta cien dólares. El año pasado los 800.000 españoles que visitaron mi patria gastaron cerca de 80 millones de dólares.

Finalmente, el señor Leroy manifestó que Francia concede gran importancia al turismo español. «España —dijo M. Leroy— es un país de gran porvenir y en este sentido nuestro Gobierno tiene puestas muchas esperanzas.»

Brumas
Fíjese, señora:
Pronto BRUMAS

Agricultor: de 24 tractores matriculados en enero
11 han sido JOHN DEERE

Muebles económicos
serie «standard»
en nuestros escaparates
Para que Vd. también pueda comprobar con sus propios ojos que tenemos muebles **de todos los precios** con la calidad que Vd. merece y nuestro prestigio exige.
F. Román López
Lo que decimos, lo demostramos

Miles y miles de españoles disfrutan ya de la maravillosa
máquina ALFA
Automática-103
Disfrute Vd. también de esta maravilla
CASA SOLERA

MINISTERIO DE AGRICULTURA

Servicio Nacional de Concentración Parcelaria y Ordenación Rural

Delegación de Segovia

AVISO

anunciando los trabajos de investigación de la propiedad de la zona de Campo de San Pedro (Segovia)

Acordada por decreto de 23 de septiembre de 1965 la concentración parcelaria en la zona de Campo de San Pedro, se anuncia que los trabajos de investigación de propietarios a efectos de concentración, darán comienzo el día 25 de febrero de 1966 y se prolongarán durante un período de treinta días hábiles.

Se requiere a los propietarios, riores.
arrendatarios, aparceros y, en general, a los cultivadores y titulares de cualquier derecho, para que dentro del indicado plazo presenten a los funcionarios del Servicio Nacional de Concentración Parcelaria y Ordenación Rural los títulos escritos en que funden su derecho y declaren, en todo caso, los gravámenes o situaciones jurídicas que afecten a sus fincas o derechos.

Se advierte que las fincas cuyos propietarios no aparecieran en este período serán consideradas como de desconocidos y se les dará el destino señalado por la ley de 8 de noviembre de 1962. Igualmente se advierte que la falsedad de estas declaraciones dará lugar, con independencia de las sanciones penales, a la responsabilidad por daños y perjuicios que se deriven de dicha falsedad u omisión.

Los trabajos de concentración afectarán a la totalidad de las parcelas del término municipal de Campo de San Pedro. Por lo tanto, los propietarios de las mismas deberán, en su propio interés, además de hacer la declaración de sus parcelas, seguir el desarrollo de los trabajos de concentración para hacer valer sus derechos en el momento oportuno.

Segovia, 24 de febrero de 1966. El jefe de la Delegación, P. A., V. Gómez Benito.

SUCESOS

CUATRO MARINEROS MUERTOS AL ZOZOBRAR UN PESQUERO EN PASAJES, DESPUES DE PRODUCIRSE LA EXPLOSION DE UNA CALDERA

San Sebastián, 24.—Cuatro hombres perecieron ahogados al hundirse esta mañana el pesquero "Ereno", a sesenta millas del puerto de Pasajes, a causa de la explosión de una caldera.

El citado barco pertenecía a una casa armadora de San Sebastián y tenía establecida su base en Pasajes.

El accidente se produjo cuando el "Ereno" se hallaba dedicado a las faenas de pesca con mar rizada y buena visibilidad. Al instante de producirse la explosión de la caldera, el patrón del barco, Ricardo Fernández Cardavilla, intentó bajar al interior del pesquero, pero no consiguió su propósito y recibió quemaduras en los pies. En la bodega perecieron el jefe de máquinas, José Begoña de la Torre; los engrasadores Serafín Millet Crujeiras y José Neira Pena y el cocinero Guillermo Novia Condal, vecino del barrio de Trincheira, de Pasajes.

El "Ereno" se hundió a los 35 minutos de producirse la explosión de la caldera. Los demás tripulantes, que pudieron ponerse a salvo en botes, fueron recogidos en alta mar por el pesquero "Andino", que se hallaba a tres millas del accidente.

El "Ereno" era un pesquero de 177 toneladas de registro bruto. Había sido construido en Lequeitio en 1960 y tenía una potencia de máquinas de 250 caballos.

Dos hombres, por celos, intentan matar a sus mujeres

Regresa de Alemania y apuñala a su mujer

Alicante, 24.— Apuñalada por su esposo sufre heridas graves Josefa Juliana Rodríguez, de 32 años. Fernando Boquet Hernández, de treinta y cinco, trabajaba en Alemania, de donde ha regresado inesperadamente, presentándose en su domicilio. Parece que, sin mediar palabra, al abrir la puerta la mujer, el marido la infirió varias puñaladas. El agresor, que se dio a la fuga, fue juzgado en 1956 y condenado a 20 años de prisión como autor de la muerte de una mujer con la que sostenía relaciones ilícitas. De su condena sólo cumplió nueve años, debido a las reducciones y amnistías, y al salir de la cárcel marchó a Alemania para trabajar.

Intenta matar a su mujer y a un convecino

San Vicente del Horts (Barcelona) 24.—Un intento de parricidio y otro de homicidio ha cometido esta mañana el vecino Antonio Alcalde Rodríguez, de 46 años, domiciliado en la barriada de San José. A primera hora, cuando se levantó para ir al trabajo, Antonio apuñaló a su esposa, Natividad Fernández, que se hallaba todavía en la cama y está encinta; luego fue a encontrar a un amigo llamado Antonio Rodríguez Pérez que se dirigía a su trabajo, y tras unas palabras de saludo y mientras era invitado a fumar, le agredió dándole un fuerte golpe en la cabeza, causándole heridas graves. Cuando otros compañeros del agredido trataron de detenerle, Antonio se dio a la fuga rápidamente, sin poder ser encontrado.

La esposa fue atendida rápidamente por el médico del pueblo y trasladada urgentemente al Hospital Clínico de Barcelona, donde le ha sido apreciada una herida por arma blanca en la espalda, de pronóstico grave.

Tanto el agresor como su esposa son naturales de Guadix (Granada), de donde vinieron a establecerse en San Vicente hace dos años. El matrimonio tiene seis hijos, todos pequeños, y el motivo de la doble agresión se atribuye a los celos.

La Guardia Civil del puesto de Molíns del Rey da una batida por los alrededores de San Vicente, para dar con el paradero del agresor.—Cifra.

Fallece sin recobrar el conocimiento

Alicante, 24.—En el Hospital Provincial ha fallecido Manuel Belén Fernández, de 36 años, soltero, natural y vecino de Villaviciosa. Según parece, fue recogido inconsciente en un paraje del pueblo de Benejúzar. Se le apreció fuerte conmoción cerebral, y sin recobrar el conocimiento falleció en el hospital.

Asaltante de jóvenes en Mollet (Barcelona)

Mollet (Barcelona), 24.—Las jóvenes de esta población están alarmadas, ante los repetidos ataques de que son víctimas, por parte de un maniático o perturbado, cuando transitan por calles oscuras o poco frecuentadas.

Un caso se ha producido ahora, que ha venido a sumarse a los registrados últimamente. Esta vez, una joven que regresaba a su domicilio a las diez y media de la noche, después de haber cumplido su jornada laboral, al entrar a su casa la alcanzó un individuo, que se supone sea el mismo de otros casos. La madre de la joven, que la esperaba, como todos los días, ante la alarma producida por anteriores casos, acudió en defensa de su hija. A los gritos de ambas mujeres, acudieron varios vecinos, pero el misterioso asaltante logró huir. Las autoridades han montado servicios especiales de vigilancia.

Un muchacho de quince años, armado con una pistola, intentó atracar a un taxista

León, 24.—El taxista Jovino Fernández López fue agredido esta madrugada por Luis Olivares, de quince años.

El citado joven contrató al taxista para que le trasladara a León, donde tenía una tía enferma—según indicó—, pero al llegar a la altura del kilómetro 236 de la carretera de Adanero a Gijón le ordenó que parara y le amenazó con una pistola que después apareció encasquillada, con el cargador completo, cuatro cartuchos más y una caja completa de municiones.

El joven golpeó al taxista con el arma en la cabeza, pero éste reaccionó y logró dominar al agresor con ayuda de unos camioneros que pasaban.

Brumas
Fíjese, señora:
Pronto BRUMAS

URGENTE
Necesito oficiala, ayudantas y pantaloneras sastrería
De 7 a 9 presentarse a Sr. Vergel. Barrio Nuevo, 1, 1.º, dcha.

Tv PROGRAMAS para MAÑANA

SOBREMESA: 2,00, Presentación. 2,05, Musical catorce cero cinco. 2,50, El teatro. 3,00, Telediario. 3,20, Fin de semana. 3,40, Edición especial. 4,00, Sesión de tarde.

JUVENIL: 5,25, Presentación. 5,30, Sólo para menores. 5,55, Escuela de campeones. 6,20, Cesta y puntos. 7,00, Cine juvenil. 7,30, Viaje al fondo del mar.

NOCHE: 8,30, ¿Quién dice la verdad? 9,00, Dibujos animados. 9,10, Telecrónica. 9,30, Telediario. 9,47, La pequeña comedia. 10,30, Noche del sábado. 11,45, Los Intocables. 0,40, Telediario, el programa de mañana, despedida y cierre.

U H F

NOCHE: 9,00, Presentación. 9,02, Secuencia. 9,30, Telediario. 9,47, Enigma. 10,47, Novela. 12,15, Despedida.

IBERIA
Talleres y técnicos especializados garantizan en todo momento el perfecto funcionamiento de IBERIA
GARCIA & SAN FRUTOS, S. L.

Convertidores UHF PHILIPS
Especiales para televisores
PHILIPS
Adaptación y servicio técnico
Galerías Sta. Columba
Azoguejo, 7 Teléfono 18-10

Si Vd. posee máquina de coser
ALFA
puede asistir completamente gratis a nuestra academia de bordados
CASA SOLERA Segovia

REGALO BODA DE
El Suizo A TODAS LAS NOVIAS DE ESPAÑA
con un talón por valor de CIEN Ptas. que puede canjear al efectuar su compra de un traje de novia en cualquiera de nuestros establecimientos.
MADRID: ARENAL, 3
BARCELONA: P.º DE GRACIA, 74 - CONDAL, 7 - RAMBLAS, 114 - «LINDOR» LAURIA, 2
Nota importante:
El modelo de traje de novia que se exhibe en este talón es BONHEUR-CAPA JOLI, confeccionado totalmente de encaje y forrado de glacé, dibujo en exclusiva. ● Su precio especial es de 2.375 Ptas. en tallas 40 a 50 en confección 1.ª calidad.
● Además encontrará dentro de nuestra maravillosa colección modelos desde 1.700 Ptas.
● Enviamos a toda España muestra del artículo. Mándenos sus medidas y le remitiremos su vestido contra reembolso.
Todas las novias de España pueden beneficiarse con este talón obsequio.
Solicítelo a El Suizo
ARENAL, 3-MADRID (13)

M.C.D. 2022

Emisora especial para los taxistas

Muy pronto todos los taxis españoles estarán «radio-dirigidos»

El problema de los taxis está a punto de desaparecer

Cada mes se colocan doscientos aparatos receptores-transmisores

No sólo los cohetes nucleares van a aprovecharse del avance de la técnica. También los taxis madrileños van a estar, están ya algunos, si no «tele-dirigidos», sí al menos, «radio-dirigidos».

La planificación, el control y el ordenamiento racional han invadido el hasta hace poco bastante anárquico mundillo del taxi.

Cuatro mil taxímetros madrileños, desde las ocho de la mañana hasta las once de la noche, están conectados a través de un aparato receptor —y emisor en un futuro próximo— con la emisora central del Grupo Nacional de Auto-taxis, instalado recientemente. Los taxistas, encerrados entre las chapas de sus vehículos durante la mayor parte del día, estarán dirigidos y controlados para un mejor aprovechamiento, tanto suyo como del público.

«ES MEJOR COPIAR QUE INVENTAR»

El señor Calderón, presidente del Grupo Nacional, viajó a Alemania con motivo de una reunión internacional del taxi. Allí pudo ver el perfecto funcionamiento de los taxis dirigidos desde una emisora especial y exclusiva para ellos. De esta forma los taxistas podían acudir rápidamente a los lugares en los que se producía una demanda masiva, o ayudaban a encontrar coches robados, o si su presencia era requerida urgentemente por motivos personales podían presentarse inmediatamente, o se informaba del estado de las vías urbanas —aglomeraciones, tránsitos más adecuados en cada momento...— o..., en fin, mil y un asuntos eran resueltos al instante a través de la emisora.

—En vista de aquello—nos dice el señor Calderón— decidimos copiar el sistema en España. En este caso concreto es mejor copiar que inventar. Los objetivos que hemos perseguido con la instalación de la emisora para los taxis son exactamente los mismos que los alemanse y otros países europeos.

Doscientos receptores por mes

—¿Cómo acogieron los taxistas la idea?

—Al principio con un poco de recelo, como es natural. Además a nadie le agrada pagar cuatro mil pesetas, que es el precio del aparato receptor. Poco a poco, cuando se han dado cuenta de las inmensas ventajas que la emisora reportaba para todos, han solicitado la instalación del receptor. Hoy circulan en Madrid más de cuatro mil taxímetros conectados con la emisora. El ritmo de solicitudes es de unos doscientos por mes, por lo que muy pronto todos los taxis estarán dirigidos desde la emisora.

—¿Es sólo para Madrid?

—Ya se está preparando también en Barcelona y muy pronto estarán instaladas emisoras - taxistas en todas las capitales españolas.

En varios países europeos los taxis disponen también de aparatos emisores, hasta ahora en Madrid sólo son receptores.

—Sí— me dice el señor Calderón— pero están en disposición de emitir también. Lo que pasa es que queremos ir paso a paso. Un poco más tarde podrán también comunicar ellos con la emisora.

¿PROGRAMAS INFORMATIVOS O INFORMATIVO - RECREATIVOS

Ha habido ciertas vacilaciones y discusiones acerca de este tema. En principio los programas de la emisora taxista eran exclusivamente informativos, después, para darlos más amenidad, se mezclaron los espacios informativos con los de tipo exclusivamente recreativo. Hubo algunas protestas y malentendidos y de nuevo se volvió a lo del principio...

—Ahora estamos tratando de nuevo de hacer que los programas no sólo sean de carácter informativo sino, concediendo la primacía a la información, pues esta es la razón de que exista la emisora, que tengan también dinamismo, agilidad, que sirvan de entretenimiento a los sufridos conductores.

Mientras charlamos en la antesala del locutorio con el presidente, llega un mensaje urgente. Un extranjero, inglés concretamente, se había dejado una cartera con sus documentos en un taxi. Inmediatamente a través de las ondas se lanzó el S.O.S.. A los veinte minutos exactamente —nos quedamos allí para comprobarlo— llegaba un taxista con la cartera.

—Yo —nos dice— ni me dí cuenta de que se había dejado nada, pero al avisar por la emisora, paré el taxi, miré detenidamente y encontre la cartera...

Esto caso, u otros similares, se repite varias veces cada jornada. El servicio prestado por la emisora es inmenso.

Otras veces es el mismo taxista, que la mayor parte de las veces sale de casa por la mañana y no regresa hasta la noche, el que tiene que ser localizado urgentemente. Esto, que antes era prácticamente imposible, es ahora la cosa más sencilla. Basta lanzar el aviso por la emisora.

La emisora central dispone de una centralita, donde varias telefonistas recogen las llamadas; directamente los avisos pasan al locutorio y de allí saltan hasta los mismos oídos de los conductores de taxis.

—Cada vez son más los servicios que hay que realizar por la noche —nos dice el señor Calderón—por esto queremos que la emisora esté en funcionamiento las veinticuatro horas del día.

Debido al poco tiempo que la emisora lleva en acción no se ha hecho ninguna estadística de los servicios prestados. Nos atrevemos, sin embargo, a afirmar que, indudablemente, además de las ventajas apuntadas, existe otra fundamental.

La reducción de los accidentes. El locutor está continuamente lanzando a través de las ondas las normas de tráfico que hay que observar: recordando a los taxistas lo que ya saben pero que muchas veces se olvida.

Un nuevo sistema ha sido aplicado a los taxis, las ventajas no se harán esperar. El tantas veces insultado y criticado mundo del taxi se ha colocado a la altura de las circunstancias.—(Europa Press).

Juan José CALLEJAS

PABLO VI visita una fábrica de productos farmacéuticos

Fue ovacionado por centenares de obreros y técnicos y dijo sentirse satisfecho por la presencia activa de tantas mujeres en el campo del trabajo

Roma, 24.—Su Santidad el Papa Pablo VI ha visitado hoy una fábrica de productos farmacéuticos, donde fue recibido por varios centenares de técnicos y obreros, que le ovacionaron entusiásticamente, mientras que las mujeres se agrupaban a su alrededor para besar el anillo pontificio.

El Santo Padre pronunció unas palabras desde una tribuna levantada en la sala de empaquetado de extracto de hígado, diciendo que se sentía especialmente satisfecho «por la presencia activa de tantas mujeres en el campo del trabajo».

Su Santidad dijo que su pensamiento se dirigía a todos los trabajadores de Roma, Italia y de todo el mundo, y terminó expresando su afecto hacia «el mundo del trabajo».

El Pontífice ha estado haciendo últimamente una serie de visitas a los sectores trabajadores de la capital italiana.

La primera—hace quince días—fue un grupo de casas baratas en construcción, y la semana pasada estuvo también en el centro de los servicios sanitarios de Roma, donde fue acogido también jubilosamente por los obreros.

Prosiguió el debate sobre el proyecto de ley de funcionarios de Justicia

Madrid, 24.—Reanudó hoy la Comisión de Justicia de las Cortes sus debates sobre la ley que adapta las disposiciones orgánicas de funcionarios de Justicia a la ley de funcionarios civiles.

Se pone en debate el artículo 20 sobre jubilación de los funcionarios interviniendo diversos procuradores aprobándose, así como el artículo 21 y el 22.

Intervienen en un amplio debate los señores López y López, Vidal, Amado, Codón, Rubio, Villegas, Muñoz González, Rivas y Guadilla, y Arcenegui, tras de lo cual se suspende la sesión brevemente.

Al reanudarse la sesión se pone a debate la norma tercera del artículo 23 y a petición del señor Asís, se incluye, además de las provincias de Madrid, Barcelona, Sevilla, Valencia y Zaragoza, las de Vizcaya y Málaga, para que los presidentes de las Audiencias informen sobre el ascenso de los magistrados con más de cinco años de antigüedad en la categoría.

Se pone en debate la norma cuarta. Intervienen los señores Navarro, Herrero Tejedor, Reyes, Lapiedra y el señor Muñoz González, ponente, en nombre de la ponencia, admite la retirada de la norma propuesta por el señor Castán, y se retira.

Pasa a discutirse la norma quinta, que se convierte en cuarta, e intervienen los señores Rivas Guadilla, Aguilar Galiana, Herrero Tejedor y López y López.

Al finalizar las intervenciones, el señor Gómez de Aranda, de la ponencia, procede a la lectura del texto redactado por la ponencia, en que se recogen extremos de enmiendas y diversas sugestiones y es aprobado y, por tanto, la norma quinta. A las diez y veinte de la noche se levanta la sesión para reanudarla mañana a las cinco de la tarde.

Empresa modelo en Seguridad Social

Madrid, 24.—La Comisión Permanente del Consejo de Administración del Instituto Nacional de Previsión, ha concedido el título de empresa modelo en seguridad social a la empresa nacional de "Autocamiones, S. A."

Se le ha concedido tan alta distinción en atención a los méritos que ha contraído por el establecimiento de mejoras voluntarias que amplían los beneficios concedidos por los regímenes obligatorios de previsión y mantenimiento de servicios sociales con cargo a fondos de la empresa.

MURIO en el acto de despedida a unos funcionarios

Valdepeñas, 24.—En acto de despedida, por ascenso, del juez de primera instancia, del juez comarcal y del médico forense de la localidad, al hacer la ofrenda del acto falleció el decano del Colegio de Abogados de esta localidad, don Antonio Martín Peñasco.

UHF El segundo canal ya circula por nuestra zona!

La solución más rápida y perfecta para disfrutar de él, consiste en equipar su televisor con el convertidor de UHF.

Dynatra

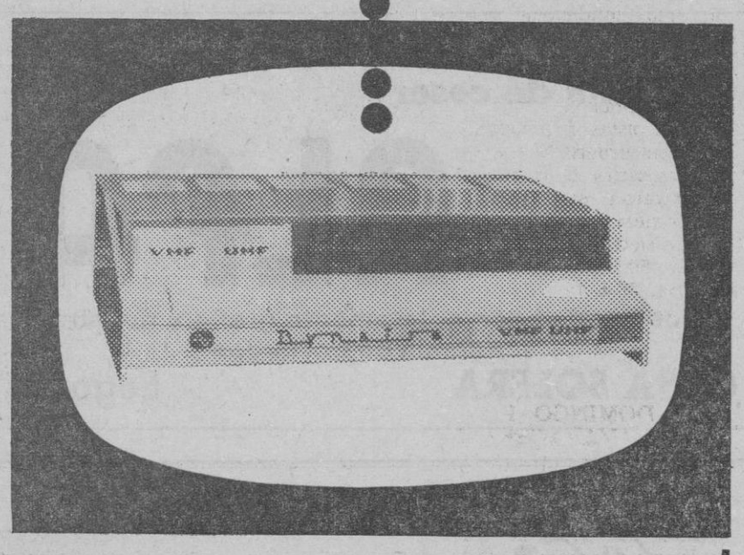

Instálelo usted mismo!

Banda de recepción: IV-V-UHF
Canales 21 al 69 (470 a 860 Mc/s)
Impedancia de entrada: simétrica 240-300 Ω
Impedancia de salida: simétrica 240-300 Ω
Transistores: 2
Alimentación: 127 y 220 V 50 Hz.
consumo: 2 W aprox.
Dimensiones: 26 x 7,1 x 17,7 cm.

ELECTRONICA REGICON BARCELONA

PRESTIGIO EN ELECTRONICA

Calabria, 75 - Barcelona, 15

ANTENAS Y ACCESORIOS UHF
SOLICITENOS INFORMACION

ALFA
Automática-103
Con mucho gusto le haremos una demostración en su propio domicilio
CASA SOLERA

ESTUFAS BUTANO 1.465 ptas.
(Incluida botella llena) y seis meses para pagar sin recargo
Casa Solera. Distribuidor de BUTANO, S. A,

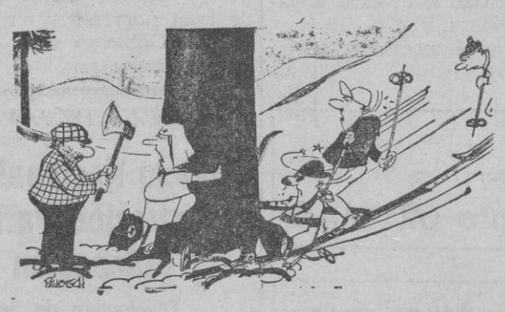

—¡Le prohibo que corte este árbol...!

Sin objeciones...
Suprema distinción
JOYERIA ATALAYA
Fernández Ladreda, 12. Teléfono 2828

Brumas
Fíjese, señora:
Pronto BRUMAS

Brumas
Fíjese, señora:
Pronto BRUMAS

Sociedad Española de Automóviles de Turismo, S. A.

AVISO

SEAT 850

Terminadas las ampliaciones de la Fábrica de Barcelona, necesarias para la fabricación en serie del nuevo modelo esta Sociedad se complace en comunicar a sus clientes que, a partir de mañana, se admiten solicitudes para este coche, cuyo precio inicial será de **80.000 pesetas** sin incluir impuestos.
Las entregas comenzarán el próximo mes de abril.

Madrid, Febrero de 1.966

CARACTERISTICAS del SEAT-850, EL COCHE DE ACTUALIDAD

Velocidad máxima: 135 Km/h.
Consumo: 6,5 litros.
Capacidad del depósito de combustible: 30 litros
Frenos hidráulicos autocentrantes.
Refrigeración: circuito cerrado.
Largo. 3,575 m. Alto. 1,385 m. Ancho. 1,425 m.

Motor: 4 cilindros (843 cm³).
Relación de compresión: 8,8.
Potencia al freno: 42 CV.
Potencia fiscal: 7 HP.
Cambio: 4 velocidades y marcha atrás, todas sincronizadas.

Potente, rápido, seguro, confortable, fácil aparcamiento, gran capacidad y económico.

SEAT

SOCIEDAD ESPAÑOLA DE AUTOMOVILES DE TURISMO, S.A.
Apartado de Correos, 14.270 • MADRID • Teléf. 235 31 40

M.C.D. 2022

Aquí, todos los DEPORTES

SEGOVIA, escenario de la fase de ascenso a Primera División, de baloncesto

y de la fase de sector de selecciones juveniles de balonmano

Comienzan hoy en nuestra capital varios partidos correspondientes a torneos nacionales de baloncesto y balonmano, que se celebrarán en días sucesivos en el pabellón deportivo "Enrique Serichol".

Baloncesto

En baloncesto, se juega la fase de ascenso a Primera División, en la que toman parte cuatro equipos, que ya esta misma tarde se enfrentan entre sí.

Los partidos para hoy son: Hispano Francés, de Barcelona, contra Ramiro Ledesma, de Puertollano; y Vallehermoso, de Madrid, contra Club Náutico, de Sevilla.

Los encuentros que se jugarán mañana, a las once y media de la misma, serán: Ramiro Ledesma - Club Náutico y Hispano Francés-Vallehermoso.

Balonmano

También se juega en el pabellón deportivo la fase de sector del Tercer Campeonato Nacional de Selecciones Juveniles Trofeo "José Antonio Elola".

Para esta tarde, los partidos a celebrar eran Badajoz-Madrid y Salamanca Segovia.

Para mañana, día 26, se tiene anunciado, a las 6,30 de la tarde, el encuentro Madrid-Salamanca, y a las 7,30, Badajoz-Segovia.

UN EQUIPO FEMENINO SEGOVIANO DE BALONCESTO, A SALAMANCA

En Salamanca está tomando parte en los XVIII Campeonatos Nacionales de Juventudes, de Sección Femenina, de baloncesto, fase de sector, el equipo del colegio de Hijas de Jesús, de nuestra capital. Actúan también en esta fase equipos de La Coruña, León, Pontevedra, Avila, Guadalajara, Valladolid, Zamora y Salamanca, jugándose los encuentros hasta el día 27 próximo. Estos tienen lugar en el pabellón deportivo municipal "Otero Aemllé".

CAMPEONATO PROVINCIAL DE BALONMANO DE LA GUARDIA DE FRANCO

Dos encuentros se jugaron ayer, correspondientes a la segunda edición de este campeonato provincial. En el primero de ellos, el equipo de la Guardia de Franco venció por 42-37 al del Seminario A. El juego fue competido y resultó interesante.

En el segundo se enfrentaron el novel Club Parroquial El Carmen y el veterano San Fernando OJE. La victoria, naturalmente, fue para este último equipo, por el abrumador tanteo de 87-17. Y es que no en balde el San Fernando, junto con la G. Segoviana, se muestran como los más firmes candidatos al título.

BALONCESTO DE SEGUNDA DIVISION

Mañana, sábado, a las nueve de la noche, en el pabellón deportivo, se jugará el encuentro G. Segoviana-Garellano, de Vicaya, valedero para el Campeonato Nacional de Segunda División de baloncesto.

Brumas
Fíjese, señora:
Pronto BRUMAS

68 pesetas kilo lechal limpio
Carnicería
AQUILINO
Melitón Martín, 4 - Teléf. 1540

DEPORTISTAS SEGOVIANOS

Gabriel García Tejero, atleta y jugador de balonmano y baloncesto

Nuestro entrevistado de hoy es Gabriel García Tejero, el más joven de todos los deportistas que han pasado por nuestra sección, ya que nació el 1 de febrero de 1949. Pero quizás el nombre de Gabriel García Tejero sea casi desconocido para ustedes ya que desde muy pequeño se le conoce por Chiqui.

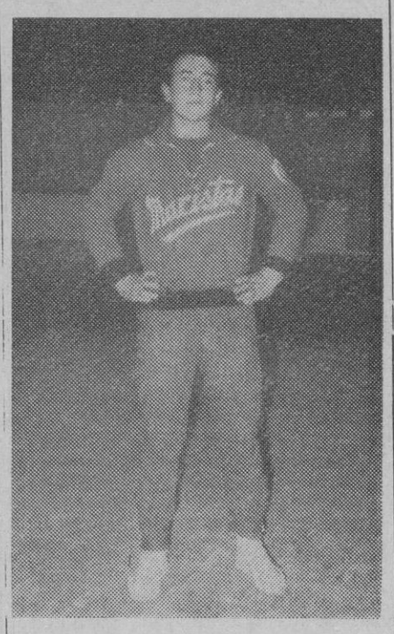

Su infancia transcurre en las aulas del colegio de Hermanos Maristas en donde ingresó a los cuatro años, realizando ahora sus estudios en el curso preuniversitario; sus calificaciones escolares son extraordinarias. Y he aquí lo que nos dijo:

—¿Qué deporte practicas?

—En la modalidad de atletismo lanzo el peso y el disco, y luego practico el balonmano y el baloncesto.

—¿Cuándo iniciaste tu actividad atlética?

—Hace dos años. Hacía falta un tirador de peso y me eligieron a mí.

—¿Qué clasificación has obtenido?

—Fui campeón provincial infantil y juvenil en lanzamiento de peso.

—Háblanos de tu actividad como jugador de baloncesto.

—Empecé jugando en el equipo de mi clase y poco después fui llamado para jugar en el representativo del colegio. Yo creo que ésto se debió a mi estatura ya que a mí el baloncesto no me gusta.

—¿Por qué?

—Porque creo que a mí no me va. Prefiero el balonmano porque es más viril.

—¿Tu mayor alegría como jugador de baloncesto?

—El éxito obtenido por el equipo del colegio este año, en que nos hemos clasificado campeones escolares.

—¿Cómo furon tus momienzos como jugador de balonmano?

—También en el colegio, ya que, como sabes, mi vida ha estado siempre ligada a los Hermanos Maristas. Comencé hace dos años, también en el equipo de mi clase, pero era siempre suplente y me tocaba presenciar todos los partidos desde el banquillo, hasta que el año pasado me empezó a gustar, lo cogí más en serio, lo presté más aetención y hasta ahora.

—Ha habido alguna persona que te haya enseñado algo en el deporte?

—Bueno, enseñar propiamente dicho, nadie. Siempre me han valido mucho los consejos de los Hermanos Maristas, especialmente del hermano Teófilo a quien le estoy sumamente agradecido por su ayuda. La verdad es que yo he intentado aprender viendo partidos y entrenándome muy a menudo. Ahora es cuando he empezado a entrenarme a las órdenes del seleccionador provincial y espero aprender de él algo de lo mucho que enseña.

—¿Qué éxito de tu equipo te proporcionó más alegría?

—El empate conseguido frente al Mirasierra en el campo de éstos y que nos hizo ser grandes aspirantes al título. Luego, varios factores que no olvidamos y que no considero necesario mencionar, echaron por tierra nuestras aspiraciones. No obstante, los mayores éxitos los espero conseguir esta temporada.

—¿Eso quiere decir que pensáis ser campeones?

—Siempre que se participa en un campeonato es con el fin de conseguir el título. Yo estoy seguro que lo obendremos porque poseemos el mejor equipo de todos los que participan, y sin que nos hagan falta refuerzos de jugadores que no residan en Segovia.

—Sin embargo ya habéis perdido un partido.

—Para mí, el partido frente al San Fernando no fue ganado por nosotros por varios factores que todos los que presenciaron el partido conocen. No obstante, estoy seguro que les ganaremos por más diferencia en nuestro campo.

—¿Cuáles son los jugadores de balonmano más destacados según tu opinión?

—Illana, Gil Vargas, Delgado, Garcimartín y Yuste, uno de los porteros del colegio y que es una gran promesa.

—Además del equipo de los Maristas, ¿en qué otros conjuntos has jugado?

—Con los equipos de Organizaciones y Iokaswer.

—¿Cómo ves el porvenir del balonmano en Segovia?

—Creo que el balonmano en Segovia está empezando a interesar mucho a los aficionados al deporte; prueba de ello es que la afición va en aumento, por lo tanto espero que no tardando mucho sea un deporte que tenga muchos adeptos en nuestra capital.

—¿Qué defectos encuentras en los campeonatos de balonmano?

—Achacables a la organización puedo decir que ninguno. Para mí, el defecto importante es que los árbitros suelen estar ligados a varios equipos y siempre barren para casa.

—¿Tu mayor ilusión?

—Hacerme ingeniero industrial y formar parte en un equipo de primera división.

—¿Quieres decir algo más?

—Pues sí; dar las gracias a todos los que nos ayudan, especialmente a «El Adelantado de Segovia». Y también hacer público mi agradecimiento a los Hermanos Maristas por lo mucho que han hecho por mí.

José CASTRILLO

Brumas
Fíjese, señora:
Rronto BRUMAS

CAYETANO RE, NUEVO JUGADOR DEL R. C. D. ESPAÑOL

Su ficha fue comprada al Barcelona por un «intermediario»

Barcelona, 24.—El jugador suramericano Cayetano Re, ha firmado esta tarde contrato profesional por el Español, y podrá jugar en el desempate contra el Bandera Roja, de Brasov.

Presentó el jugador a la prensa el presidente blanquiazul, señor Fusté, y el vicepresidente, señor Villa Reyes.

El Español ha cursado al Comité de la Copa de Ferias la pregunta de si Re podría jugar en Brasov. El citado Comité ha respondido afirmativamente, y, tras unas gestiones encaminadas a resolver su pasaporte, el señor Villa Reyes ha declarado que si el entrenador blanquiazul decide contar con Re para el partido frente a los búlgaros, éste podría alinearse sin ningún inconveniente.

Por su parte, el nuevo jugador españolista Re ha manifestado a un redactor de Alfil: «Vengo al Español con idéntica ilusión que cuando fiché por el Barcelona. Creo que aquel club no tiene de mí ninguna queja, a pesar de la forma injusta en que se me ha tratado en estos últimos tres meses. Confío en poder servir al Español con la integridad profesional que siempre me ha caracterizado.»

El conocido hombre de negocios futbolísticos barcelonés Juan Obiols es quien ha tramitado la compra de la ficha del jugador al Barcelona.

Una vez conseguida, la ofreció a varios clubs de Primera División, habiendo llegado a un acuerdo con el Real Club Deportivo Español.

Tres catalanes inician la travesía de los Pirineos

Irún, 24.—Tres montañeros catalanes, pertenecientes a diversas sociedades deportivas de dicha región, Ricardo Godia, Antonio Villena y Fernando Casanellas, han iniciado desde cabo Higuer, de Fuenterrabía, una gran travesía pirenaica.

El itinerario constará de mil kilómetros, aproximadamente, que discurrirán por los siguientes lugares: Fuenterrabía, Peñas de Aya, Ochagavía, Candanchú, Sallent, Benasque, Pico de Aneto, Valle de Arán, Andorra, Pirineo Catalán, Nuria y Costa Brava, para finalizar en Cadaqués. Si las condiciones atmosféricas son favorables, piensan realizar este recorrido en treinta y cinco días.

Los tres montañeros estaban muy animados y las sociedades montañeras de toda España, especialmente las de Guipúzcoa, seguirán con interés el desarrollo del itinerario de estos deportistas, que se proponen hacer un estudio muy detenido de las características montañeras y turísticas del recorrido. Al final escribirán una monografía. Ya han realizado un mapa en el que figuran detalladamente los parajes a recorrer.

Han sido despedidos por numerosos aficionados.—Alfil.

Los Campeonatos Nacionales de esquí comenzaron en Candanchú

Candanchú, 24.—Han dado comienzo los campeonatos de España de esquí en las especialidades alpinas. Las pistas se encontraban en óptimas condiciones debido a la nieve caída con intensidad durante los últimos días.

Se han celebrado hoy las pruebas eliminatoras de «slalom» masculina en las pistas del Tobazo.

Estas pruebas estaban divididas en varias series, al final de las cuales se registraron estos resultados:

Primera manga: 1, Aurelio García, club Siete Picos. Federación Castellana, 50 segundos. 2, Luis Viu, Catalana, 50-5/10.

Segunda manga: 1, Francisco Fernández Ochoa, Siete Picos. Castellana, 55 segundos. 2, Luciano del Cacho, Aragonesa, 57-4/10.

EL DOMINGO, PRUEBAS EN NAVACERRADA

Madrid, 25.—Recientes y copiosas nevadas en el puerto de Navacerrada permiten que la Real Sociedad Española de Alpinismo Peñalara pueda celebrar el próximo domingo, día 27, dos pruebas de esquí de las programadas en su calenrario para la presente temporada. Estas pruebas son el II Trofeo infantil «Ayuntamiento de Madrid», de habilidad gigante, y el V Trofeo «Pedro Acuña», de relevos 3 por 5.—Alfil.

Ante el Campeonato Mundial de ciclo-cross en Beasaín

San Sebastián, 24.—Por tercera vez se va a celebrar en España un Campeonato Mundial de Ciclo Cross. Los dos anteriores también tuvieron por escenario Guipúzcoa, concretamente en Oñate, en 1953, y en Tolosa en 1960. La del próximo domingo, en Beasain, será la decimoséptima edición. La carrera ha despertado una enorme expectación no sólo en España, sino también en toda Europa. Prueba evidente de ello es que Eurovisión retransmitirá en directo la carrera, lo cual supone un evidente éxito para el ciclismo español y, muy especialmente, claro, para la Sociedad Ciclista Loinaz, que está llevando a cabo todos los trabajos de organización con verdadero fervor.

Junto a argelinos—primeros en llegar a Beasain, con diez días de anticipación con relación al domingo—e italianos, en cuyas filas figura el actual campeón del mundo, Renato Longo, y españoles han empezado a tomar contacto con el duro y difícil circuito los helvéticos.

Suspensión por ocho partidos a Fábregas del Burgos

Madrid, 24.—El Comité Nacional de Competición de la Real Federación Española de Fútbol, en su reunión semanal, ha tomado los siguien acuerdos:

Jugadores

Primera División.—Amonestar y multar a Francisco Fernández Rodríguez (Barcelona), por empleo de juego peligroso, y a Ricardo Martí Samitier (Córdoba), por pérdida deliberada de tiempo.

Imponer multa a César Cabrera Santacruz (Córdoba), Francisco Ortiz Vázquez, Rogelio Sosa Ramírez y Antonio Martínez Morales (Betis) y Eloy Fernández López (Sevilla), por formular reparos al árbitro.

Segunda División.—Suspender por ocho partidos oficiales a Francisco Fábregas Bellón (Burgos) por agresión a un contrario, siendo reincidente, y por dos partidos oficiales a Modesto Martínez Matallana (Lérida), por repeler la agresión del citado anteriormente.

Amonestar y multar a Francisco Portales Guillem (Hospitalet), Joaquín Valero Lorente (Mestalla), Antonio de las Heras Roaecho y Abel Fernández Valencia (Celta) por pérdida deliberada de tiempo, y a Rafael Blanco Maireles (Huelva), Pedro González Carnero (Celta) y Héctor Ricardo Aramendi Rueda (Badalona), por practicar juego peligroso.

Imponer multa a Santamarina Mirones (Langreo), Víctor Aurre García y Manuel Loureda Calvete (Deportivo), Miguel Monter García (At. Ceuta), Francisco Gómez López (Hércules) y José Luis Fernández López (Valladolid), por formular reparos al árbitro.

Entrenadores.--Aplicar las amonestaciones y multas correspondientes a los entrenadores del Burgos y Lérida por faltas cometidas por jugadores de sus clubs.

Clubs.—Imponer sanción económica al Sevilla y Hospitalet por arrojar el público almohadillas al terreno de juego.

Yo cumplo mis caprichos... ...y ahorro con
BUSCH
¡Sí! Busch es la máquina de tricotar que cumple todos sus caprichos de vestidos, confecciona los jerseys de sus niños y los chalecos de su marido.
Busch le permite además ahorrar su propio dinero para comprar lo que Vd. desea para su hogar.
Presenta sus nuevos modelos
BUSCH
- Permite trabajar a dos personas a la vez
- Teje lana fina, gruesa, algodón y fibras modernas
- Es enteramente metálica.
- Fabricada totalmente en Suiza
- De sencillo y fácil manejo
- Grandes facilidades de pago
- Aprendizaje totalmente gratis
Visite nuestra exposición en el representante exclusivo Busch para Segovia: Confecciones Díez Plaza los Huertos, 1 - Plaza de Franco, 10 - Teléfono 22-49 - Muerte y Vida, 23 - Teléfono 27-96
BUSCH LA MAQUINA DE TRICOTAR QUE CUMPLE SUS CAPRICHOS Y VISTE A TODA LA FAMILIA.
Por favor, desearía recibir más información sobre las modernas máquinas de tricotar BUSCH.
Sra./Srta.: .....
Dirección: .....
Ciudad: ..... Provincia: .....
¿Quiere disfrutar de un viaje de 7 días por toda la Península Ibérica? Escuche, en Radio Segovia, el espacio "Puerta del Sol" (martes y jueves a las 11,05) ¡Suerte!...

ALFA
Automática-103
Se exporta a más de 70 países
Delegación
CASA SOLERA

M.C.D. 2022

SOLIS RUIZ presidió una reunión del Consejo Económico Sindical del Oeste de España

▲ Asistieron los gobernadores y delegados sindicales de Avila, Cáceres, Salamanca y Zamora

Madrid, 24.—Presidida por el ministro secretario general del Movimiento y delegado nacional de Sindicatos, don José Solís Ruiz, se ha reunido la Comisión ejecutiva del Consejo Económico Sindical del Oeste de España. Asistieron el vicesecretario nacional de Ordenación Económica, señor Fuentes Irurozqui; el secretario técnico del Consejo Nacional, señor Isbert, y los gobernadores civiles, delegados sindicales y vicesecrearios de Ordenación Económica de las provincias de Avila, Cáceres, Salamanca y Zamora, que componen dicho Consejo.

Informó el señor Fuentes Irurozqui de las actividades desarrolladas hasta la fecha por el Consejo en las cuatro provincias a las que se extiende su ámbito, y cuyo objetivo es analizar, estudiar y promocionar el desarrollo económico y social en las mismas, de forma armonizada y conjunta, subrayando que, dadas las características del contorno geográfico que comprende, ofrece la posibilidad de ampliar su acción a zonas o comarcas de las provincias limítrofes. Puso asimismo de relieve que, en otros Consejos interprovinciales, la razón de su constitución fue la existencia de importantísimos problemas económicos comunes a varias provincias. En éste del Oeste se atiende, preferentemente a los de orden humano y social que sufre la región.

TEMAS A ESTUDIAR

La Comisión Ejecutiva aprobó los distintos temas que serán objeto de estudio por las comisiones de trabajo del Consejo. Son los siguientes:

1.° Aspectos sociales del desarrollo.

2.° Desarrollo agrario (agricultura, ganadería y forestal).

3.° Desarrollo industrial y comercial.

4.° Servicios (transportes y comunicaciones, turismo y financiación).

Asimismo, se acordó responsabilizar el estudio de estos temas a cada una de las provincias afectadas, correspondiento el primero a Zamora, el segundo a Avila, el tercero a Salamanca y el cuarto a Cáceres.

Por último, el señor Solís dirigió unas palabras de aliento y estímulo a los reunidos.

TRABAJADORES METALURGICOS RECIBIDOS POR MUÑOZ GRANDES, ROMEO GORRIA Y SOLIS

Madrid, 24.--Una comisión de trabajadores de la industria siderometalúrgica de Vizcaya, acompañada por el vicesecretario nacional de Ordenación Social, don David Pérez Puga, ha sido recibida por el vicepresidente del Gobierno, don Agustín Muñoz Grandes, y por los ministros de Trabajo, don Jesús Romeo Gorría, y secretario general del Movimiento y delegado nacional de Sindicatos, don José Solís Ruiz.

Los comisionados dieron a conocer a las personalidades visitadas, con claridad y franqueza, cuál es la situación actual del amplio sector laboral de Vizcaya al que representaban, así como sus aspiraciones en relación con los problemas que tienen planteados y que tan hondamente mueven su preocupación.

Tanto el señor Muñoz Grandes como los señores Romeo y Solís, atendieron con interés a sus visitantes, prometiéndoles estudiar sus peticiones.

Estuvieron presentes en estas entrevistas, el presidente del Sindicato Nacional del Metal, don Luis Nozal López; el de la Sección Social Central de esta Organización, don Julio Muñoz Campos, y el delegado sindical provincial de Bilbao, don Francisco Gandía.

DONATIVO de más de un millón al «Hogar de Prematuros» en OVIEDO

Oviedo, 24.—A favor de las instalaciones del «Hogar de Prematuros», se ha hecho una donación de pesetas 1.025.000, por doña Hortensia Quirós, viuda de don Ismael Figaredo. La Diputación Provincial, que ha sido informada en su sesión de hoy de este donativo, acordó solicitar a favor de doña Hortensia Quirós las insignias de la Orden Civil de Beneficencia.

WILSON REGRESO A LONDRES

Londres, 24.—El primer ministro británico, Harold Wilson, ha regresado hoy a Londres, después de su visita de tres días a la Unión Soviética, donde, según ha dicho, ha abierto «un camino hacia Hanoi».

El avión en que viajaba Harold Wilson ha tomado tierra en el aeropurto de Londres a las tres, hora local.

Un súbdito marroquí presunto complicado en la muerte de Humberto Delgado

Madrid, 24.—Por agentes de la Brigada de Investigación Criminal ha sido detenido el súbdito marroquí Elías Tapiero, reclamado por el Juzgado Especial de Badajoz que instruye sumario por la muerte del exgeneral portugués Humberto Delgado.

Asesinato del presidente del Congreso de los Sindicatos EN ADEN

Aden, 24.— Alí Hussein Gadhi, presidente del Congreso de los Sindicatos de Aden, ha sido asesinado ayer cerca de su casa en Maalla, en la colonia inglesa de Aden.

En la Policía se ha dicho que un pistolero árabe disparó cuatro veces sobre Gadhi, uno de los más importantes dirigentes del movimiento laboral de Aden.

¡Buena herencia!

Deja, al morir, 5.400 millones de pesetas

Nueva York, 24.—Alfred P. Sloan, el hombre que se acreditó por haber erigido la "General Motors Corporation" en la campañía industrial más importante del mundo, ha dejado una herencia de noventa millones de dólares (cinco mil cuatrocientos millones de pesetas), según lo publicado relativo a su fortuna.

Sloan falleció en Nueva York el pasado fin de semana a la edad de noventa años.—Efe.

Bromas y Veras T. V.

Nada hace trizas la ropa de una mujer tanto como otra mujer.

Perfumería T. Velasco

Vendedor oficial KODAK

Compre mañana su material fotográfico para el domingo

ANTENA de MADRID

● Toledanos y extremeños acrecientan sin pausa la población madrileña
● El inventario del "pobre" Ayuntamiento asciende a ocho mil millones
● Tenemos ocho mil calles, muchas sin pavimento y otras sin nombre

Madrid.—(Crónica de Argos, especial para este diario.) La Sección de Estadística Municipal ha hecho públicos los datos demográficos del pasado año de 1965. Nacieron 34.838 niños y 32.710 niñas; en total, 67.548 nuevos madrileñitos. Al censo de la villa se sumaron también durante dicho año 43.607 personas procedentes de otros municipios.

Obsérvese, pues, que aproximadamente por cada diez inscripciones en el padrón de habitantes, seis corresponden a nacimientos y cuatro a inmigrantes. Es decir, que el impetuoso crecimiento de Madrid se debe en una parte muy considerable a los que trasladan su vecindad a la capital de España.

Los toledanos y los extremeños son los que muestran mayor empeño en hacer grande a Madrid. Durante 1965 inmigraron aquí 4.951 personas procedentes de la provincia de Toledo, 3.349 de la de Badajoz y 3.103 de la de Cáceres. La inmigración andaluza va remitiendo. Aún así, de Córdoba llegaron más de dos mil. De Jaén son tantos ya los aquí establecidos, que es difícil que puedan mantener el ritmo de los últimos años.

En cuanto a las bajas, 19.417 fueron debidas a defunciones y 5.985 por traslado a otros municipios. Al finalizar el año Madrid tendría alrededor de dos millones setecientos mil habitantes, en números redondos. La cifra exacta se halla pendiente del censo general que ahora se está realizando, y cuyos datos tardarán algún tiempo en ser reconocidos, pues casi ahora se están recogiendo por las casas los impresos de empadronamiento.

A propósito de las corrientes migratorias interiores, es de hacer notar que no es precisamente Madrid, sino Barcelona, la que ahora está recibiendo mayores aportaciones humanas de las restantes provincias. Madrid ocupa actualmente el segundo lugar, seguida de Valencia, Vizcaya y Guipúzcoa.

OCHO MIL MILLONES

Con retraso de un año, que es normal, el Ayuntamiento ha publicado el inventario de los bienes que poseía en 1964, cuyo valor ascendió a unos ocho mil millones de pesetas. Resulta, pues, que el «pobre» Ayuntamiento es multimillonario, sin dejar de ser pobre casi de solemnidad. Y la paradoja tiene su explicación en que los bienes municipales generalmente no producen mas que gastos, como los edificios para sus oficinas, los centros benéficos, los docentes, etc.

El Ayuntamiento sería realmente rico si dispusiera de esos ocho mil millones de pesetas al año en dinero, para atender debidamente los múltiples servicios que corren a su cargo y que están insuficientemente cubiertos o desprovistos por completo de asignaciones, pues lo que recauda apenas si les alcanza para pagar a su propio personal.

Los bienes municipales comprendidos en el inventario no suelen ser ni productivos ni enajenables. Por eso su valor está muy por debajo del valor real. Es lo mismo que un cuadro famoso, o una custodia de plata o un parque público a los cuales se les asigne un valor diez o cien veces inferior al que alcanzaría en pública subasta, porque ninguna de estas ni de otras muchas cosas se pueden vender.

Y OCHO MIL CALLES

Al Ayuntamiento pertenecen unas ocho mil calles. El número exacto nunca se podrá conocer, sobre todo en las modernas construcciones aisladas, en las que no se sabe dónde empieza o termina una calle, si se trata de un pasaje, de una rinconada, de una plazoleta, etc.

Además, en muchas de estas colonias las calles no han pasado aún al Ayuntamiento, porque éste no las acepta si no tienen pavimento, alcantarillas, alumbrado, etc. En otras calles no manda el Ayuntamiento, sino otros organismos. Y en general el Concejo madrileño no dispone de recursos para pavimentar las calles, ni siquiera imaginación para «bautizarlas". Muchas, muchísimas, por no tener, no tienen ni nombre.

Brumas

Fíjese, señora:

Pronto BRUMAS

Automática-103

Con qué alegría ven los trabajadores españoles la máquina

ALFA

en los escaparates de los países donde trabajan

Casa Solera

SEGOVIA

SEPA Vd. perder el tiempo

COMIDA

En la película "Golfus de Roma", todo lo que sucede es divertido: desde lo que se rueda con arreglo al guión como hasta las muchas cosas que suceden en la realidad entre plano y plano. Hay quien dice que si se hiciera la película de las cosas que ocurren durante los descansos, sería tan divertida como la otra.

Uno de los días se rodó una secuencia en la que uno de los intérpretes tenía que comerse un pollo. Por exigencias de rodaje hubo de repetirse la escena, y cada vez se comía uno. Cuando ya iban cuatro repeticiones, y por tanto cuatro pollos, el actor preguntó:

—¿Hay que repetir otra vez?

Un técnico del equipo le contestó:

—No sé. Es posible que sí.

El actor respondió:

—Es que fijáos que se está echando encima la hora de comer...

Pollo.

CRUCIGRAMA NUMERO 3.754

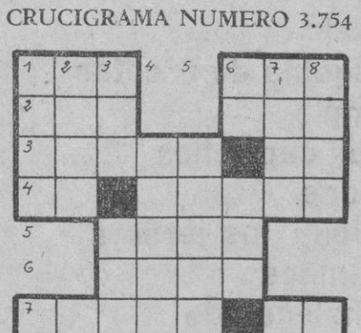

HORIZONTALES: 1. Astro. Alimento.—2. Húsmeé. Onda.—3. Basta, grosera. (al revés) Interjección.—4. (al revés) Repetido: familiar. Prepara la pasta para hacer pan.—5. Quieren.—6. Ensenada.—7. Inmovilizaré. Negación.—8. Nota musical. Poner huevos. 9. Prep. insep.. Pecado.—10. (al revés) Licor. Nota musical (pl.).

VERTICALES: 1. Carta de la baraja. Nombre de varón.—2. (al revés) Cierto helado. Roedor.—3. Flor heráldica. Altar. (al revés) Voz que se usa repetida para arrullar a los niños.—4. Parte de una rueda de automóvil.—5. Nombre de varón.—6. Río italiano. Nombre de mujer. Ruín, despreciable. 7. Extremidades de los pájaros. Rostro. Flor de la leche. Altares.

Solución al crucigrama número 3.753

HORIZONTALES: 1. Car. Oca.—2. Alí. Can.—3. Nones. SA.—4. As. Sutil.—5. Otra.— 6. Reto.—7. enerI. uP.—8. Cu. Arena.—9. Ola. ciT.—10. Sos. Oro.

VERTICALES: 1. Cana. Ecos.—2. aloS. Nulo.—3. Rin. Oré. As.—4. Estera.—5. Surtir.—6. Oc. Tao. Eco.—7. Casi. Unir.—8. anaL. Pato.

FUGA DE VOCALES

Número 417:

L. .n.c.nc.. .st. s..mpr. r.d..d. d, s. pr.p.. .spl.nd.r

M.SS.LL.N

Solución al núm 417: Más hermoso parece el soldado muerto en la batalla que sano en la huída.

CERVANTES

...Ayer fue la víspera!

Sus abuelos comían en DUQUE. Sus padres, también ¡Siga Vd. su ejemplo!

Es tradición que en DUQUE se come mejor.

ya lo hemos dicho

Las técnicas, la responsabilidad y la experiencia de muchos años informan la construcción de nuestros vehículos industriales proyectados en Alemania y fabricados en España con una doble garantía de crédito internacional: Mercedes-Benz y la Empresa Nacional de Motores de Aviación S.A. (ENMASA)

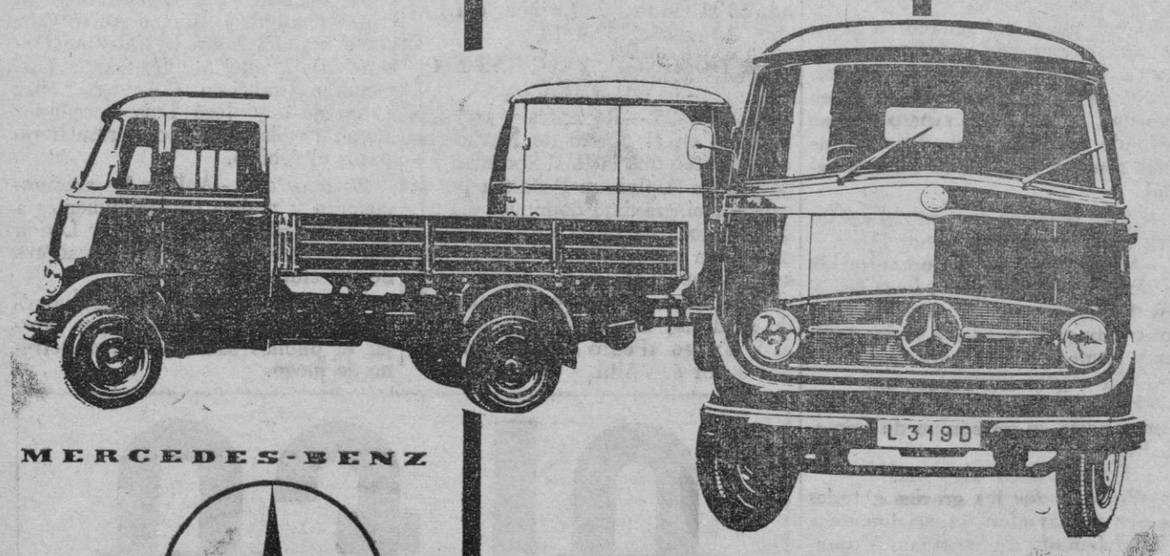

MERCEDES-BENZ

Fabricación ENMASA bajo licencia

furgón y chasis - cabina 1.800 kilos

Información y Ventas

Auto Industrias Martín

Av. Fernández Ladreda, 14

Tno. 2844

Segovia

Agricultor

de 24 tractores matriculados en el mes de enero

11 han sido JOHN DEERE

ACOGIDOS AL CREDITO AGRICOLA

Pudiendo elegir lo mejor no te conformes con menos

TRACTORES desde 7 C. V. a 125 C. V.

COSECHADORAS desde 2,47 a 6,10 m. de corte

JOHN DEERE el tractor nacional con calidad y precios internacionales.

Toda clase de maquinaria agrícola

Solicite una demostración al concesionario JOHN DEERE

ALMACENES FERNANDEZ

San Facundo, 1 y 3. Teléfonos 2697 y 2114 (Frente a Correos)

M.C.D. 2022

Cine y Teatro

TEATRO JUVENIL

Quedó atrás la fase provincial del Certamen Nacional de Teatro Juvenil. Tres grupos segovianos se presentaron en ella, y lograron atraer la atención de muchos jóvenes, que muy bien pudieran ser el semillero de una naciente afición al arte escénico en nuestra ciudad. Que buena falta hace.

Quizá haya faltado más tiempo para la preparación de los grupos artísticos. Quizá si se hubiera anunciado con mayor anticipación, hubiesen sido más los participantes. Porque una obra no puede prepararse muy a la ligera, y requiere un tiempo determinado, que varía según las circunstancias que pueden concurrir tanto en cuanto a las dificultades que presente la obra en sí, como en las que puedan ofrecer los intérpretes, aficionados al fin y al cabo, por lo que exigen un mayor trabajo, una mayor entrega por parte del director.

Una consecuencia muy grata para nosotros podemos sacar: Que hay camino y vía libre para fomentar la afición al teatro entre la juventud segoviana. Pero hará falta trabajar mucho y conseguir que en todos los centros de enseñanza de cualquier índole, asociaciones culturales, etc., se preste atención al arte escénico. Porque el teatro no es un pasatiempo infructuoso, sino todo lo contrario. El teatro es un vehículo de cultura y al tiempo de formación y preparación de los jóvenes actores. Se acostumbran a desenvolverse, a hablar, a perfeccionar la dicción, a dominarse, a someterse a una disciplina que resulta muy grata. Posiblemente si se rebajase alguna hora semanal en cuanto atareas escolares, por ejemplo, y se dedicara al teatro, los alumnos encontrarían una nueva fuente de aprendizaje de múltiples aspectos que cuentan, a veces de forma decisiva, en la vida. Aparte de que también el teatro exige del actor un esfuerzo mental para aprender el papel.

El camino, decimos, está abierto. Pero para adentrarse en él no hace falta sólo una buenísima voluntad. Y podemos hablar por experiencia: Hace falta ayuda de las muchas personas y entidades que pueden prestarla.

Ahora, tenemos a la vista la fase de sector del Certamen juvenil. Tenemos el feliz logro de que aquella fase se celebre en nuestra ciudad. Y valdrá para que todos aprendamos un poco, porque en la variación de estilos y de concepciones de puestas en escena, interpretaciones y realizaciones, se pueden encontrar excelentes motivos para orientar y definar la personalidad propia.

Ante esta fase, pues será preciso trabajar de firme en el grupo seleccionado. Habrá que corregir defectos, cambiar actitudes, modificar expresiones, orientar con mayor sentido del personaje a algunos de los intérpretes. Será preciso reestudiar la puesta en escena sobre todo en lo referente al movimiento de los personajes y a su situación en ella. Mucho se ha conseguido, pero todavía hay que trabajar de firme. Y el tiempo no sobra. Luego, en ese trabajo, en esa entrega de todos, se encontrará la mejor recompensa.

P. M. C.

EL TEATRO EN MADRID

"LOLA, SU NOVIO Y YO...", obra amorosa de Emilio Romero

Una apacible comedia italiana y un torturante drama norteamericano

Arlequín: «Lola, su novio... y yo», de Emilio Romero

Esta nueva obra teatral de Emilio Romero —queremos recordar que es la tercera— marca una variación temática. Las anteriores fueron de carácter político y social. La actual es del clásico "triángulo" amoroso, como se puede deducir por su título. Pero el autor no olvida su condición de comentarista político y por ello ironiza sobre motivos de actualidad. Obra bien escrita, como corresponde a un pensador agudo y profundo que a diario maneja el instrumento de la palabra, es elemental en su construcción, como corresponde a un principiante, a un aficionado, casi todavía un novel. Su fuerza está, pues, en el diálogo; su punto flaco, en la prolongación de una situación única y en la sucesión de escenas de dos solos personajes. Lo que dicen los intérpretes por boca del autor, que en "Lola, su novio... y yo" es lo más importante, despierta desde el principio el interés del público, lo mantiene y acrecienta hasta el final. Este es el motivo de la excelente acogida que mereció el estreno, y a la que Emilio Romero correspondió con unas palabras de agradecimiento y de declinación de los aplausos en el equipo que la puso en escena y que está constituido por José María Morera, con una dirección de gran calidad; por el escenógrafo Emilio Burgos, que aporta unos decorados modernos y prácticos, y por un cuadro de actores encabezados por Sonia Bruno y Angel Picazo y secundados por Angeles Puchol y los señores Martínez y Navarro.

Eslava: «Bonaparte quiere vivir tranquilo», de Gioacchino Forzano

Forzano escribió la comedia, Francisco Abril la tradujo, José María Pemán hizo la versión libre y Paco Martínez Soria la adaptó a su personal estilo de actor cómico. La obra de Forzano no es más que una comedia amable y divertida que cuenta la sencilla historia de un cura de aldea que prefiere quedarse en el oscuro curato a elevarse a la dignidad cardenalicia que le ofrece su sobrino el gran Napoleón. Pemán ha puesto en ella una buena dosis de ingenio y de gracia, y Martínez Soria Bueno, de Martínez Soria cabe el ruidoso éxito, hay que hablar aparte. Y para dar una visión más completa de su trabajo, recogeremos las diferentes opiniones de los críticos madrileños:

Ensalza, uno de ellos, la riqueza de detalles, en voz, miradas, gestos, de Martínez Soria en el personaje del cura Don Gerónimo, afirmando que el actor español no tenía nada que envidiar a los grandes maestros de la comicidad, como Charlot, Grook, Charlie Rivels... Para otro crítico, aun reconociendo su gran categoría de actor, Martínez Soria, si algunas veces o muchas está feliz, otras tantas, degenera de cómico en bufo, y es una lástima. No ha faltado quién salvando también su gran repertorio de recursos cómicos, ha acusado a Martínez Soria de hacer iguales todas las obras, porque las adapta a sus propias condiciones representativas, en vez de ceñirse él a los personajes creados por el autor. Otro crítico remacha este afán absorbente de Martínez Soria, con sus obras de gran "figurón" en las que los demás intérpretes quedan oscurecidos y en la escena se siente un inmenso vacío cuando él no está presente en ella. Y el mismo Pemán, al dar las gracias al público, se refirió a los inventos verbales y mímicos que habían introducido en la comedia el protagonista y el director.

Goya: «¿Quién teme a Virginia Woolf?», de Edward Abee

La fuerza de la obra y el esfuerzo titánico de los actores —Mari Carrillo y Enrique Diosdado, Lolita Losada y Ricardo Garrido—se aliaron para arrancar un éxito estallante a este impresionante estreno. "¿Quién teme a Virginia Wolf?", que después de recorrer los escenarios del mundo, llega a España, en cuidada versión de Menéndez Herrera y en valerosa dirección de Osuna, es un drama terrible, torturante, en el que no se ahorran crudezas, crueldades, alteraciones patológicas y suciedades, expuestos en un lenguaje brutal y agresivo. Espectáculo acongojante para los que gusten de los "platos fuertes", y repulsivo para los que se deleitan con lo tierno, complaciente y sencillo.

D. FRESNO RICO

Brumas
Fíjese, señora:
Pronto BRUMAS

ALFA
Automática-103
Ella lo hace todo
Cose
borda
hace ojales
pega botones
Disponemos de profesoras y técnicos diplomados
Casa Solera

ANTONELLA LUALDI se relaciona con piratas

La bella actriz italiana rueda en Barcelona, "SURCOUF", una historia de corsarios

«He llegado a un perfecto equilibrio familiar nada frecuente en el mundo del CINE»

Con abrigo de visón blanco, botas altas y blancas y pelo rubio, Antonella Lualdi, la bella actriz del cine italiano, llegó a Barcelona. Siempre ha encarnado a la belleza morena italiana. Sin embargo, ahora luce un flequillo rubio y largos mechones de pelo rojizo. Antonella se encuentra en Barcelona para situarse al frente del reparto de la producción «Surcouf». Se trata de una historia de piratería que ha entrado en su segundo mes de rodaje.

—Ya estuve anteriormente en Barcelona para intervenir en «Los cien caballeros». Acabo de llegar de Yugoslavia, donde he rodado «La matanza de la selva negra», de Ferdinando Baldi.

Antonella Lualdi se llama en realidad Antonella Pascale. Nació en pleno verano de 1931 en Beyrout, de padre italiano y madre griega. Está casada con Franco Interlenghi, conocido por su famoso trabajo en el film de Vittorio de Sica «El limpiabotas».

—Mis primeros trabajos fueron melodramáticos: «Los hijos que no se venden», «La ciega de Sorrento». Más tarde me encargaron pequeños papeles en películas de mayor importancia, como «El alcalde, el escribano y el abrigo». En Francia tuve un papel aceptable en «Adorables criaturas» y «Le rouge et le noir».

—¿Cuándo decidió casarse con Franco?

—En 1954, cuando estaba rodando en París «Rojo y negro». Cuando interpretábamos juntos «Altair» decidimos casarnos repentinamente. Fue en la iglesia del Santísimo Redentor de Nápoles, el 18 de septiembre de 1955.

La madre de Antonella recibió la noticia a través de un telegrama. La joven pareja tuvo que volver al trabajo a las pocas horas de su boda.

—¿Resulta difícil ser actriz, esposa y madre?

—Ahora ya no. Tuvimos nuestras dificultades al principio a causa de las separaciones forzosas impuestas por nuestro trabajo. Nosotros hemos logrado superar los inconvenientes y llegar a un perfecto equilibrio familiar. No es frecuente en el mundo del celuloide.

A los treinta y cinco años, Antonella mantiene un frescor juvenil subrayado por el aspecto que le concede su nuevo color en los cabellos. Habla con rapidez y ríe con frecuencia. Su constante es la naturalidad.

—¿Cuántas películas?

—Cincuenta y cuatro hasta el momento.

—¿Lo mejor y lo peor del cine?

—Lo mejor, las grandes posibilidades que abre al talento. Lo peor, aparte de los inconvenientes naturales de cada rodaje, es fiarlo todo en la belleza física. Es muy efímera y puede dar muchos disgustos si no se está respaldada por el arte verdadero.

El castellano de Antonella es perfecto. Lo justifica que estudió algo de español en Roma. Pero la realidad es que sus frecuentes visitas a España y su gran capacidad de asimilación son los responsables de tan prodigioso dominio de nuestro idioma.

—¿Los mejores papeles para usted?

—Personajes que plantean problemas de actualidad, dentro del estilo de la mujer moderna.

La actriz es madre de dos niñas, una de cuatro años y otra de nueve.

—¿Alguna sigue sus pasos?

—Todavía no nos hemos preocupado de este aspecto. Dentro de la libertad que les vamos a ceder para que elijan su destino, si hay verdadera madera, tanto mi marido como yo apoyaremos sus planes.

—¿Ha llegado ya a la «cumbre»?

—No se llega nunca a la cumbre. Cada día tengo la impresión de estar empezando. Los que pretenden haberlo aprendido todo en la carrera cinematográfica se equivocan. Hasta el último minuto se aprende.

—¿Qué opina de las coproducciones?

—Ofrecen la posibilidad de viajar, de trabar nuevos contactos y de intercambiar experiencias.

Nadie deja libre un instante a Antonella. Fotógrafos, peluqueros, los agentes de la productora cinematográfica. El tiempo de la actriz en Barcelona está superpolarizado y repleto de compromisos.

—¿Le gusta esto?

—Lo lleva consigo la profesión. Estoy hecha a ello. De lo contrario sería insoportable.

A lo largo de su conversación, Antonella ofrece la plena impresión de una mujer feliz, absorta en su trabajo, pero dedicada también a la atención de sus quehaceres como esposa y madre.

—¿Qué es el amor?

—Algo muy bonito, y muy difícil de explicar. Es un sentimiento que se va afianzando con el tiempo y el trato.

—¿Cree en un idilio relámpago?

—No. Para mí el amor nace del trato y el mutuo conocimiento.—(Europa Press).

Roger JIMENEZ

ESTRENOS DE CINE

«QUERIDA BRIGITTE»

Nacionalidad, norteamericana. Productora, 20th Century Fox. Director, Henry Koster. Protagonistas: James Stewart, Glynis Johns, Fabian.

Es rara la comedia norteamericana en la que no sale un siquiatra, y, naturalmente, en todas ellas se les toma cordialmente el pelo. La comedia americana tiene mucho de ejercicio catártico; a través de ella, el pueblo puede tomar conciencia de sus complejos, de sus tabús, ponerse en vías de superarlos. La obsesión y la represión sexual son caricaturizadas aquí en Quico, el personaje infantil; resulta un precipitado en que resalta cuánto hay de pureza, de normalidad, de sencilla y simple humanidad en esos sentimientos.

Todo es muy complicado y muy divertido. La orgullosa y pretenciosa actitud avasalladora de los científicos; las humanidades que caen arrolladas por el empuje de «los fontaneros del espacio»; James Stewart, poeta, humanista, distraído, líder; y su hijo resulta que es un verdadero cerebro computador de datos matemáticos, que no distingue un re de un sol y que confunde el rojo con el azul, pero ¡ah!, algo se salva, todo se salva, el pequeño Quico está enamorado de Brigitte Bardot, la escribe todas las noches, y hasta recibe una invitación de ella, y va a verla a su casa de París (por cierto que es una de las secuencias más logradas del film). La complicación se logra también a base de la fundación, de la financiación de ésta mediante las apuestas en las carreras de caballos, etc., etcétera. Hay muchas cosas y todas están hábilmente sujetas, en cada momento, por la mano de Henny Koster. Muchas cosas, muchas sugerencias, y, por encima de todo, una película verdaderamente divertida.—R. B.

OPERA sobre un drama de Nelly Sachs

La ópera «Emil», compuesta por el hamburgués Walter Steffens por encargo de la ciudad de Dortmund, sobre el drama homónimo de Nelly Sachs, posiblemente será estrenada en marzo de 1967 en el nuevo teatro de ópera de la ciudad, bajo la dirección de Wilhelm Schüchter. En un principio se había determinado como fecha de la première el día 10 de diciembre, cuando la escritora cumple 75 años.

tve Pequeña pantalla

Esta noche...

Esperamos el desenlace de "La bodega", que tendrá lugar esta noche, en el espacio de Ibáñez Serrador "Historias para no dormir". En realidad, la primera parte resultó demasiado expositiva, sin que condujera a nada tanta preparación, por muy intenso que pueda ser esta noche el desenlace. Y quizá la sopresa más en consonancia con el título del serial fuera la intriga final de la puerta que se abre lentamente, la mano que asoma y que, luego, resulta que no es otra que la del realizador.

Noche del sábado

Muy acertados los presentadores de este espacio: quizá sea un auténtico hallazgo, porque lo hicieron con gracia y con muy entonado estilo para cada uno de los actuantes, que por cierto, fueron todos muy bien, dando a cada cual, el realizador, el marco y presentación adecuados.

Tenemos que destacar, como novedad, la actuación del Ballet Gallego, con una preciosa danza del siglo XVI, quizá un poco larga, pero en todo momento deliciosa y bellísima de plástica.

Telediario

¿Qué ocurre con la filmación de este espacio? Cuando el locutor aparece ante las cámaras, en la pantalla se ve su figura un tanto oscura, sin matices claros y definidos. ¿Defecto de iluminación? Lo que fuere será preciso corregirlo, porque si en cualquier escenificación hay luz en abundancia y bien distribuida, ¿por qué no tenerla también para el locutor? El espacio no gana seriedad precisamente por emplear tonos oscuros.

Un descanso

Nuestros amables lectores son testigo de que reiteradamente hemos elogiado el estilo y la habilidad de los guiones de Jaime de Armiñán. Una y otra vez hemos proclamado sus aciertos, porque la verdad es que Armiñán es un guionista de TV de cuerpo entero. Pero ha llegado un momento, nos parece, por lo observado, en que el buen escritor debería tomarse un descanso. Sus guiones, últimamente, carecen de interés, e incluso se repiten. Y así tenemos el desafortunado del domingo último, "La cola", sobre un tema ya tratado y expuesto infinidad de veces en la misma pequeña pantalla, en el cine, en artículos, en chistes, etcétera.

Tony Leblanc

Además, el natural cansancio que parece afectarle puede poner en peligro su gran prestigio, puesto que ahora hay nuevos guionistas que vienen apretando fuerte. Seguro que, aunque Armiñán estuviera una temporada ausente de la pequeña pantalla, cuando se reincorporara seguiría contando con el favor de los telespectadores. Su ingenio y su clase se lo aseguran así.

Pesadez

Nos parece que la pesadez fue la característica principal del guión último presentado por Alvaro de Laiglesia. Un solo personaje, hablando en un bajo tono, repitiendo cosas y contando luego el melodrama de su vida familiar, no es argumento fuerte para mantener latente la atención durante media hora. Además, el propósito del cosmonauta de ir derechito al cielo, mediante el suicidio, nos resulta ridículo.

"La boda de la chica"

Muy bien nos pareció la forma en que Luca de Tena resolvió la puesta en escena de esta comedia de Alfonso Paso. Cuidó los detalles con atención, y logró que los intérpretes vieran muy bien sus papeles. La representación resultó graciosa, aunque la comedia no deje de ser una obra floja, sin otras aspiraciones que entretener durante 90 minutos.

A toda plana

De los cuatro reportajes presentados ayer, los dos personajes, y con mucha diferencia, "Carnaval de Río" y "La isla de Sark". El primero, sobre todo por la habilidad y sentido cinematográfico con que está realizado. Recoge, en pocos metros, el espíritu del famoso carnaval. Y el segundo, por su originalidad. El más flojo, el realizado en Palomares, con la desafortunadísima presentación del grupito de escolares "ye-ye".

CYRANO

«Los héroes no están cansados»

París.—Hace unos años, el francés Yves Montand —marido de Simone Signoret, demasiado olvidada en los últimos tiempos— y la actriz mejicana María Félix, rodaron juntos «Los héroes están cansados». Por lo visto no hay tal cansancio, porque tanto «la doña» como Montand van a rodar en marzo juntos una nueva película.

M.C.D. 2022

EL ADELANTADO DE SEGOVIA

Viernes, 25 de febrero de 1966

HA TRIUNFADO LA REBELION EN GHANA

Se ha rendido la guardia del palacio presidencial y la residencia de NKRUMAH ha caído en poder de los insurgentes

Una Comisión de Liberación Nacional se encargará de gobernar al país

Ha capitulado la guardia de palacio del presidente ghanés Kwame Nkrumah, hacia las doce (hora española y la residencia del mndatario—«Flagstaff House»—ha caído en poder de los insurgentes, según noticias aún no confirmadas recibidas esta tarde en Londres.

La rendición de la guardia de palacio se ha notificado por medio de un telegrama recibido hoy en la oficina de la Commonwealth en Londres.

Está presidida por el general ANKRAH que será también el jefe supremo de las fuerzas armadas

Londres, 24.—Informaciones de Accra señalan tiroteos en la ciudad y la explosión de granadas en «Flagstaff House», oficina del presidente, así como explosiones en la residencia del presidente y en el campamento «Burna», la base militar y cuartel general del ejército. El coronel Kotoka, jefe de una brigada, parece ser el jefe del golpe.

En Accra, la primera medida de los jefes del levantamiento fue destituir a la Comisión presidencial de tres miembros, dejada por el presidente para reemplazarlo durante su ausencia. También la Constitución ha sido suspendida.

El derrocamiento del presidente se esperaba hace tiempo, ha declarado Kwow Richardson, secretario general del partido unido, agregando que tiene la esperanza de que se dé a los dirigentes del partido unido la oportunidad de «enderezar las muchas cosas hechas en el país por el presidente Nkrumah y arreglar el desastre económico que amenaza al país».

Radio Accra anunció también la constitución de una Comisión de Liberación que se encargará de la gobernación del país inmediatamente.

Entretanto, el Ejército ha restaurado al mayor general J. A. Ankrah, destituido por el presidente derrocado el pasado año, como jefe de las fuerzas armadas de Ghana.

Las ciudades costeras de Tema y Takoradl están en calma y no hay noticias de Kumasc, la principal ciudad del centro de Ghana. Las tiendas del centro de Accra estaban hoy cerradas, así como el Banco Comercial de Ghana.

RESPETARAN TODOS LOS COMPROMISOS INTERNACIONALES

En una emisión de radio se ha dicho que todos los secretarios permanentes y funcionarios permanecen en sus puestos y que Ghana cumplirá todos sus compromisos internacionales y seguirá perteneciendo a la Organización de la Unidad Africana, a las Naciones Unidas y otros organismos internacionales, pero «no tolerará ninguna ingerencia extranjera en sus asuntos internos».

En una emisión de radio de las 16, hora española, se dice que el Consejo de Liberación Nacional ha asumido el poder después de destituir a Nkrumah por abuso de poder que ha llevado a la nación al caos económico.

NKRUMAH SE MOSTRO IMPERTURBABLE

Pekín, 24.—El presidente de Ghana, Kwame Nkrumah, destituido por un golpe de estado ocurrido hoy en su país, apareció con el rostro serio cuando asistía a un banquete oficial dado en su honor, pero ha hablado como si nada hubiera ocurrido.

Sus anfitriones chinos no han mencionado el golpe de Estado de hoy, pero la atmósfera que había en el banquete era de quietud no exenta de violencia.

Nkrumah llegó al banquete con tres cuartos de hora de retraso. No hizo referencia alguna, directa o indirecta, al golpe de estado que ha derrocado a su Gobierno en Accra.

Habló a los asistentes al banquete durante unos diez minutos y dijo que iría a Hanoi, y que tenía intenciones de hablar sobre Vietnam con los dirigentes chinos durante su estancia en Pekín.

«LO UNICO QUE PODRIA SALVAR AL PAIS»

Londres, 24.—Un alto jefe militar británico que estuvo de servicio en Ghana, pero fue destituido por el presidente Nkrumah, ha manifestado hoy que el derrocamiento del presidente era «lo único que podría salvar aquel país».

El comandante general Henry Alexander, quien en 1961 fue destituido por Nkrumah, al parecer por negarse a enviar a 400 futuros oficiales del Ejército ghanés a Rusia para ser adiestrados y entrenados, ha dicho: «En la mayor parte de países el golpe de estado ya se habría producido hace tiempo. Si se trata de un Gobierno corrupto y esta corrupción afecta a los gastos de la nación, el resultado es natural en una nación subdesarrollada.»

Alexander ha agregado que en el ejército ghanés se encuentra «parte de la mejor gente del país».

SE AUTORIZA LA SALIDA DEL PAIS A LA ESPOSA DE NKRUMAH

Londres, 24.—La esposa del presidente Nkrumah ha sido autorizada a salir de Accra en dirección a la República Arabe Unida, acompañada por sus dos hijos, según ha anunciado ayer noche Radio Ghana.

UGANDA

La Constitución, suspendida, y cinco ministros detenidos

Kampala, 24.-El jefe del Gobierno de Uganda ,doctor Obote, que en la prsente semana asumió todos los poderes y ordenó detener, incluso, a cinco ministros de su Gabinete, ha suspendido hoy la vigencia de la Constitución.

El general ANKRAH, jefe de la Comisión de Liberación y de las fuerzas armadas

Lagos, 24.—La radio de Accra, en una emisión escuchada esta noche en Londres, informa que la Comisión de Liberación Nacional está presidida por el general J. A. Ankrah.

El general, que fue destituido de su cargo de subjefe de la Defensa por el presidente Nkrumah, pasará a ser el jefe supremo de las Fuerzas Armadas con el grado de teniente general.

El comisario de Policía, J. W. K. Harley, pasa a ser vicepresidente de la Comisión, de la cual forman parte otros cinco oficiales del Ejército o de la Policía.

Cincuenta y seis presos políticos han sido puestos en libertad por la recién constituida Comisión Nacional de Liberación de Ghana.

Unas 400 personas murieron en el golpe de estado en SIRIA

Entre ellas dos hijos del Presidente Al-Hafez, cuya residencia fue atacada por un tanque e incendiada

Beirut, 24.—Radio Bagdad informa esta noche que unas cuatrocientas personas han muerto en el golpe de estado que derrocó ayer al Gobierno sirio.

La emisora, citando a la agencia de prensa iraquí, dice que un tanque atacó la casa del presidente Amin Al-Hafez y que en la lucha murieron dos hijos del presidente.

Según la radio de Bagdad, que cita un mensaje de Damasco, de la agencia iraquí de prensa, la casa del presidente fue incendiada, pero que éste se había escapado.

JORDANIA

Las fuerzas armadas en estado de alarma

El rey Hussein de Jordania

Amman, 24.—El rey Hussein ha ordenado que las fuerzas armadas jordanas sean puestas en estado de alarma, como consecuencia del golpe de Estado ocurrido en Siria.

«EL SANTO» llegará mañana a Madrid

Madrid, 25.—El actor cinematográfico Roger Moore "El Santo" llegará a Madrid mañana sábado, a las tres y cinco de la tarde, invitado por Televisión Española.

A las cinco de la tarde de dicho día, los corresponsales extranjeros celebrarán una "rueda" con "El Santo" en el Club de Prensa, y después, en el Centro de Producción de Programas de Prado del Rey, "El Santo" grabará una salutación como despedida de la serie que ha protagonizado y que tanto ha gustado en España. Se espera que actúe en la emisión "Noche del sábado".

El ex-rey de Rumania en Barcelona

Barcelona, 24.—De paso para Alicante llegó esta tarde el exrey Miguel de Rumania, que visita por primera vez España.

Todo el mundo está en lucha contra la tuberculosis. España ha de estar a la altura de las demás naciones y para ello debe hacer desaparecer la enfermedad

Londres no piensa negociar el ingreso en el Mercado Común, a base de cambiar el tratado de Roma

Londres, 24.—Es irreal, en absoluto, que el Gobierno laborista piense que pudiera negociar el ingreso de la Gran Bretaña en el Mercado Común Europeo a base de que se cambie el tratado de Roma y de abolir su política agraria, ha declarado hoy el jefe del partido conservador británico a los periodistas británicos y franceses, en el curso de una conferencia a la que asistían éstos, organizada por la Corporación Internacional de Publicistas.

75 muertos en el carnaval en Río de Janeiro

Río de Janeiro, 24.—Setenta y cinco personas pagaron con sus vidas duro tributo al delirio del carnaval de Río de Janeiro.

En su mayoría perecieron en accidentes de tráfico.

Una bomba de hidrógeno, desarmada, estuvo enterrada cinco años en Carolina del Norte

Otras se encuentran en el fondo del mar

Estas últimas se lanzaron deliberadamente para aligerar la carga de un avión averiado, cuando se consideró inminente la caída del aparato

Wáshington, 24.--Una bomba de hidrógeno "desarmada" ha estado enterrada en algún lugar de Carolina del Norte durante cinco años, según informa el periódico "Washington Post".

El diario añade que cierto número de artefactos semejantes están reposando en el fondo del mar.

El redactor científico del "Washington Post", Howard Simons, dice que la bomba citada en primer lugar fue perdida en 1961, al estrellarse un bombardero "B-52", quedando sepultada en un terreno blando cerca de Goldsboro (Carolina del Norte).

"Otras bombas atómicas y de hidrógeno—cuyo número se mantiene en secreto—fueron lanzadas deliberadamente al mar para aligerar la carga de un bombardero averiado, cuando se consideró inminente la caída y destrucción del avión", añade Simons.—Efe.

OTRA PRUEBA NUCLEAR SUBTERRANEA EN NEVADA

Washington, 24.-Los Estados Unidos han llevado a cabo ayer una prueba nuclear subterránea en Nevada.

La Comisión de Energía Atómica la ha calificado de prueba de potencia baja, con una fuerza de explosión menos a veinte mil toneladas de Tnt. Se trata de la quinta prueba nuclear subterránea llevada a cabo por los Estados Unidos este año.—Efe.

LOTERIA NACIONAL

Madrid, 25.—Relación de los premios y poblaciones que han resultado premiados en el sorteo de la Lotería Nacional celebrado hoy:

CON 1.000.000 DE PESETAS

39.374.-Barcelona, íntegro.

CON 500.000 PESETAS

25.752.-Madrid, Valencia, Gijón, Pasajes, Bilbao, Jerez de la Frontera, Sevilla, Barcelona, Málaga.

CON 250.000 PESETAS

45.196.-Madrd.

CON 50.000 PESETAS

20.129.-Barcelona, Valencia, Granada, Madrid, Salamanca, San Martín, Algeciras, Málaga.

27.920.-Palencia, Guijuelo, Sta. Cruz de Tenerife, Loja, Nerva, Barcelona, Madrid, Coruña, Cuenca, Las Arenas.

CON 25.000 PESETAS

10.431.-Barcelona, Valencia, Gijón, Madrid, Játiva, Sabadell, Sevilla, San Fernando, Málaga.

15.859.-Madrid, Valencia, Sacedón, Sevilla, Barcelona, San Javier, Málaga,

CON 15.000 PESETAS

34.581.-Oviedo, Valencia, Barcelona, Elda, Huelva, Bilbao, Sevilla, Madrid, Coin, Masamagrel.

54.369.-Sabadell.

40.126.-Madrid.

52.539.-Oviedo.

58.369.-Córdoba.

19.997.-Badajoz, Vitoria, Pilas, Almería, Cádiz, Almendralejo, Burgos, San Sebastián, Santa Cruz de Tenerife, Soria, Barcelona, Málaga.

22.851.-Santander, Madrid.

46.466.-Pamplona.

23.327.-Gijón, Manacor, Mérida, Zaragoza, Barcelona, Córdoba, Peñarroya-Pueblonuevo, Madrid, Lorca.

13.835.-Barcelona, Madrid, Gandía, Las Palmas, Santander, Sabadell, Lora del Río, Antequera, Elche, Burgos.-Cifra.

Millones de dólares se gastan a diario en la búsqueda del artefacto, en PALOMARES

Los detectores acusan miles de sonidos y acusan hierro, plomo y cobre por todas partes

Campamento de Palomares (Almería), 25.—Podría definirse como una "gran pausa" la primera fase de la operación "Flecha rota", en la que los norteamericanos han puesto en juego su "viejo" prestigio nuclear, amén de millones de dólares que se gastan a diario en la búsqueda del cuarto artefacto perdido en la costa. Que está en las profundidades de las aguas cercanas al litoral, es evidente. Y nada nuevo. Varios huertanos lo vieron descender en paracaídas, arrastrando tras de sí un paracaídas especial con gajos de colores.

Pero el problema es otro más grave: la metalización de la costa, motivo que hace ineficaz la búsqueda del artefacto. Las esperanzas puestas en el "Alvin" y el "Aluminaut", se perdieron a los tres días de intervenir. El "sonar", los detectores, nada pueden en una zona en la que hay miles de sonidos, miles de señales metalizadas. Allí el mar acusa hierro, plomo y cobre por todas partes.

Los hombres-rana no pueden descender a más de cien metros. Tampoco los llamados "submarinos de bolsillo" han conseguido algo efectivo. El "Alvin" sufrió una avería apenas tocó el agua.

Ha sido montada una línea telefónica que enlaza el centro de transmisiones norteamericano con el centro telefónico de Vera, con la línea directa con Torrejón. Asimismo, las fuerzas españolas del ejército del Aire han instalado otra línea desde el centro transmisor suyo hasta una antena montada junto al cuartel de la Guardia Civil de Vera.

Todo hace pensar que las labores que se efectúan para rescatar el artefacto perdido no parecen estar próximas a concluir. Todavía más, teniendo en cuenta que las presuntas huellas que podrían conducir a su localización han desaparecido.—Cifra.

"ABRAZO DE RECONCILIACION"

Llevaba un cartucho de dinamita oculto en la camisa y él y su mujer volaron hechos pedazos

Mala (Perú), 24.—Un minero de esta localidad abrazó anoche a su mujer, después de una disputa entre ambos, con un cartucho de dinamita oculto bajo su camisa. Al mismo tiempo, con un cigarrillo que llevaba encendido, prendió la mecha del cartucho y segundos después ambos volaron en pedazos.

Al parecer, el abrazo era de reconciliación. Refiriéndose a la reciente disputa, el minero había dicho a su mujer: «Perdóname; fue culpa mía. ¿Me das un abrazo?» Naturalmente, la mujer se prestó complacida a esta caricia, sin saber que sería la última.—Efe.

James Bond y De Gaulle se disputan el éxito editorial en FRANCIA

París, 24.—James Bond y el general De Gaulle se disputan la carrera editorial. Así al menos ha podido comprobarlo en el "estado mayor" de las ediciones Plon, que tienen la exclusiva de las obras de Ian Fleming y del presidente de la República. Hasta el momento va en cabeza "James Bond", con cuatro millones de ejemplares, frente a 750.000 "De Gaulle". Naturalmente, hay una diferencia de precio y de género literario entre ambas obras, lo cual concede un cierto empate a la hora de las consideraciones económicas.

Por su gran eficacia y difusión EL ANUNCIO EN EL ADELANTADO ES SIEMPRE EL MAS ECONOMICO

M.C.D. 2022